ORGAN FOR SKJERNØYFOLK UTE OG HJEMME

Nr 2. **Vår - Sommer.** 1996 28. Årg.

Hobbyklubben.

Skjernøy har i mange år hatt en hobbyklubb. Og initiativtaker og starter er Harry Larsen, og i intervju med ham 26. mars i år sammen med Ivar Syrdahl, som også har vært leder i hobbyklubben i mange år. Men det var Harry som dro hjulene i igang, og vi vet mange foreldre er ham takknemlig for det arbeidet som han har nedlagt og vi lar han fortelle:

Bildet viser skolehuset (grendehuset) når det var nytt så det er mange år siden. I kjelleren her holder hobbyklubben til

Året var 1969 vi kom virkelig i gang, Vi hadde nok vært i gang tiligere, men fra 69 har det vært jevnt. Så der et iallfall 27 år. Det kom vel igang på den måten at det var noen gutter som kom til meg å spurte: «Kan vi ikke lage noe, jentene har jo barneforening, kunne vi ikke lage en gutteklubb.» Og da sa jeg ja, og da kom de en torsdagskveld vi samla på skolen (grendehuset) og da begynte vi. Og interessen har vært stor. Det har vært nede i 5 barn, men det har også vært helt oppe i 26 og det er mye. Etter at vi hadde holdt på en stund flyttet vi ned i kjelleren på grendehuset. Der hadde vi veldig lite plass så vi satt nesten på hverandre på det meste. I oppstarten hadde vi ingen utstyr og verktøy, jeg hadde litt med hjemmefra og vi hadde et par utlodninger så vi fikk kjøpt noe. Ja jeg trur det var sånn det er jo så lenge siden. I dag består hobbyklubben av 15 - 16 barn fra skolealderen og oppover til ungdommen og 4 ledere og de er godt innarbeidet. Ledere i dag er Roger Karlsen, Birger Gundersen, Ivar Syrdahl og Harry Larsen. Noen av disse har vært med i mange år, og nå er de to førstnevnte bosatt i Mandal og de tar turen ut til hobbyklubben hver torsdag kveld. Men Harry Larsen var alene leder i mange år. Til å begynne med så viste vi ikke hva vi skulle lage så vi var ute på strendene og samlet skjell så laget vi forskjellige menn og figurer av piperensere og så var vi avsted i noen gruver og plukket stein som vi brukte til forskjellige ting. Besøket i gruvene var i forbindelse med overnattingsturer. Vi var på mange turer, var flere år på Bruskeland i huset der, vi var på

Fors side 2

Fra side 1

Haddelandsheia og i Vigmostadhytta, en gang var vi på Knaben, og vi har vært i Dyreparken. I dag i hobbyklubben lager vi mange forskjellige ting, det kan være fuglekasse, dokkeseng, skammel, blomsterkasse. spaserstokker, kleshengere som kan henge ute. Vi holder på to timer hver gang fra kl 18.00 til 20.00. Harry går som regel ned et par timer før og fyrer og forbreder. Det første året ble det solgt de ting som ble laget for kr 228.00. Antagelig hadde vi et par utlodninger i dette tidsrommet fra 1970 til 75. I1975 var det en utlodning og da kom det inn kr 470.00 Det var også et par tre utlodninger fram ti 1980. og i 1981 ble det holdt utlodning, og siden har det vært en hvert år. Denne utlodningen var det frammøtt mellom 60 og 70 stykker og det kom inn kr 2600.00. For pengene har hobbyklubben laget og kjøpt inn materialer til kjøkken på grendehuset og det er også innredet et rom på loftet, det ble gjort i 1984. Etter noen år kom også jentene å spurte om de kunne bli med og i 1981 begynte de første jenter. Og siden da har hobbyklubben bestått av både gutter og jenter. I år er det mange jenter. Når jentene begynte viste vi ikke riktig hva vi skulle ta til med, men så begynte vi å lage peddikkorger til forskjellig bruk, og barna var veldig flinke til å lage. Av materiale kjøpte vi finerplater og vi var i Kristiansand og kjøpte peddik.
Som vi kan se var Harry Larsen alene med Hobbyklubben fram til 1982, men av og til var det noen hjelpere som stakk innom. Fra da begynte Leif Jenssen og Ivar Syrdahl som faste hjelpere, og i 1985 begynte Birger Gundersen og Fred Roger Karlsen. Hobbyklubben starter jo opp hver høst etter hummerfisket og holder på hver torsdag fram til begynnelsen av mai, og da har vi utlodning. Når det gjelder utlodningen passer vi alltid på å komme etter barneforeningen så vi ikke går i veien for dem. Og i mange år har vi hatt et samarbeid med barneforeningen som at de får noe av det vi har laget og så får vi noe tilbake av dem. For. eks. lager vi en dokkeseng til dem og så lager barneforeningen et ekstra sett med dyner og puter som skal til i dokkesengen. Vi har også gjerne laget en ting til ungdomsforeningen også som de skal ha til utlodningen. I år fikk de en dokkeseng. Idene til det vi lager kommer sånn litt etter hvert, vi finner noe her og noe der, vi må jo hele tiden prøve å finne på noe nytt ellers blir det litt trist når vi bare gjør det samme hele tiden. Det er jo litt rart når en er 7 år gammel og kommer på hobbyklubben og skal til å bruke verktøy som de kanskje aldri har vært borti før , iallfall ikke jentene, og vi skal til å lære dem til å bruke dette verktøyet og at de får lov å lage noe selv. Av maskinelt verktøy har vi en liten bandsag og en liten pussemaskin, nikkesag og en gammel god dreiebenk. Bandsagen er bra det er et godt verktøy men den får barna ikke lov til å bruke (18 års grense) og dreiebenken er det vel bare Harry som bruker og han dreier noen boller og slikt i tre som blir brukt til utlodningen. De lokalene hobbyklubben har i dag er alt for lite, det burde ha vært dobbelt så stort. Maskiner og plass til lagring krever en del. Det som står på programmet framover er nå oppussing så de lokaler vi har ser så noenlunde brukbare ut. Kjellerlokale er jo bare en tredjedel av grendehusets grunnflate. Når vi er over tyve barn blir det trangt om plassen. Vi har fått en del penger til oppussing av kulturfondet og de ble brukt til oppussing av rommet i andre etasje, og en god del penger som var spart opp fra utlodninger. Det er også gitt gave til Mandal Sykehus for en del år siden. ellers er innkomme penger brukt til materialer, verktøy, maskiner og til turer. De seinere årene har vi vært på turer til Dyreparken, og da betaler hobbyklubben alle utgiftene som inngangspenger og maten og turen. Lederene stiller da opp med biler og hvis det ikke passer for alle eller vi er for mange så stiller noen av foreldrene opp. I hobbyklubben er det ikke om å gjøre å lage mest mulig, det er også for å kose oss å ha det litt greit, derfor har vi en pause i de to timers stunden hvor de kan få kjøpt en brus og da går det gjerne et kvarter eller 20 min. hvor vi prater og de prater seg i mellom før vi starter opp igjen. Avslutning før jul har vi alltid risgrøt og så koser vi oss med sjokolade og noe frukt. Vi dekker noen langbord på noen krakker i kjelleren hvor vi kan sitte, og dette setter barna en veldig pris på, ja, det er veldig gøy. Harry sier han går alltid ned i kjelleren på grendehuset et par tre timer før og rydder og gjør klart til kvelden. I hobbyklubben er det svært få av barnene på Skjernøy som ikke har vært innom mer eller mindre, noen går der jo veldig mye og andre litt mindre, Noen har gått der til de er 14 og 15 år og enda lengere. Vi skal prøve i år å få penger til ny tredreiebenk for den gamle vi har tar vel for mye plass. Vi har inne søknad til kulturfondet. og alle sammen betaler jo en kontigent a 10 kr gangen. Vi begynte jo med kr 5.00. Hobbyklubben har jo en bok som de fører selv hver gang og nå er den boken utskrevet og det er blitt mange sider. Det står mye rart om forskjellige ting. Utlodningen i år som var den 9. mai kom det inn ca: kr 8000.00 som er et bra resultat, og 2. pinsedag gikk turen til Dyreparken.

SKJERNØYPOSTEN

- ORGAN FOR SKJERNØYFOLK UTE OG HJEMME -

Redaktør: Sigurd Aalvik, Tlf. 382 68611
I redaksjonen.
Håkon Karlsen, Tlf 382 68541
Georg Walvick, Tlf 382 68636
Norvald Jenssen, Tlf 382 68675
Evert Knutsen, Tlf 382 68686
Rita T. Dyrstad Solvang, Tlf 382 68716
Adr.: Skjernøy, 4500 Mandal.

Postgirokonto: 0802 5425368

Kontakt i USA:
Mrs. Agathe Thompson
865 Buck kd., Stone Ridge
N.Y. 12484

Abonnenet pris pr. år kr 40,-
USA $ 8,-

Fiskenytt.

Etter en uvanlig lang og kald vinter og vår, har temperaturen i det siste da ene i mai så smått begynt å stige igjen, og med sjøtemperaturer på bare 7 - 8 grader, har også makrellen lat vente på seg. Men nå i de siste dagene er det tatt drivgarnsfangster på 400 - 900 kilo, 10 - 12 mil fra land, det er jo et bevis på at sommeren er i anmarsj. Og prisen på den første makrellen var mellom kr 20.00 og kr 25.00 per kilo til fiskerne. Ellers har reketrålerne forsatt gode rekefangster. For dem som tråler på revet er det blitt rekordfangster i vinter og vår og med god avsetning, ingen kvote for råreker, mens det har vært noe begrensing for kokte reker. Ønsker videre lykke til med det gode fisket. Mens rekene har slått til for fullt har fisket etter torsk, sei og lyr o.s.v. vært helt elendig, mye alge og grøe i vannet gjør garna nesten tette og er ikke «fiskelige». Det finnes heller ikke ate eller annen mat i sjøen som fisken ofte fratset seg i de gode gamle dager, da sjøen var full av småsild, brisling og andre smadyr, får håpe det retter seg når varmen kommer. I juli begynner det sterkt begrensede fisket etter laks med krokgarn, og det ser ut til at det er flere som vil prøve lykken i år, da det er tre nye grunneiere bare på Vesterøya som har søkt om lov til å fiske de 10 dagene fisket er lovlig med krokgarn. Vi sier bare tvi - tvi skitt fiske. Resultatet kommer i neste «Skjernøypost» ----------

Smånytt om sportsfiske og turister. De tyske fisketuristene som feriérer på Tregde Feriesenter og andre steder har blitt en stor ulempe for garnfiskerne utenfor her. Store mengder fiskeutstyr som pilker, sluker, rigler o.s.v. setter seg fast i garna til fiskerne, som blir halt opp et stykke til snøret ryker av og garna synker ned i en haug og kan ikke fiske før de blir halt opp av fiskerne op rettes opp. En båt fikk hele fiskestanga med snelle pilk og sluk i garna sine. Også tauene som går ned til garna og er godt merket med store røde garnblåser er fulle av fargesprakende plastmakker og sluker, rene juletrepynten. Flere av pilkene har til og med prislappen på. 10 - 20 D. mark, etter størrelse og fasong, så det må bli en dyr fisketur for mange av dem. Lurer på om ikke de blir orientert om at de må holde seg på avstand av garnbøyene som jo er godt synlige. Det må jo være en oppgave for dem som leier ut båtene----------

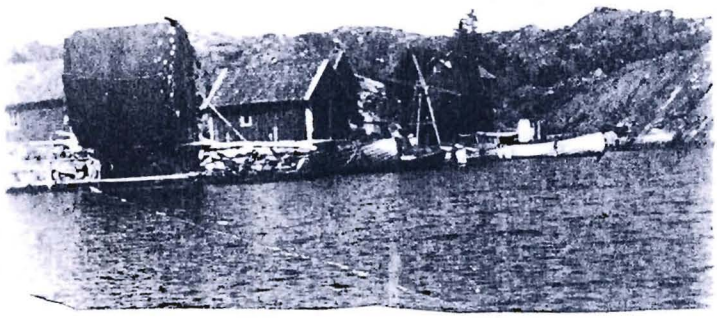

Bildet er trolig tatt før 1950, og viser garnvinnene på Dyrstad. Senere ble garnvinnen til høyre som tilhørte Sverre og Kristian Dyrstad flyttet på vestsiden av vågen der Jan Øystein har sjøbu

Ungdomsforeningen.

Forrige gang sluttet vi ved den møteuke som var fra 1. til 10. mars ved Tonje Andersen ogBjørn Pedersen. Den begynte fredag, og lørdag var det Familiekveld. Og da var det en del barn som sto for serveringen i hjemmesydde forkle og luer. (Vi bringer bilde av dem her, er de ikke fine?) og så varte møtene tirsdag onsdag og torsdag. Fredag var det Rekefest og lørdag ungdomsfest. Avslutningen var søndag ettermiddag og da var det sang av barnekoret.Utlodningen var som nevnt lørdag 23. mars og den begynte kl 17.00. Det var mye folk og det kom inn mange penger, og det var en masse gevinster. Vårfesten var 26. april. Videre har ungdomsforeningen fisketuren som går den 28. juni til en og annen holme. Det har også vært en del dugnad på kapellet i vår da hele kapellet skal males.

Her er severingsjengen fra familiefesten lørdag 2. m[illegible]. Fra venstre Steffen Dyrstad, Sindre Greipsland. Anette Walvick, Trine H. Hansen, Eva Jenssen, Kristine Syvertsen og Nina Wilemsen.

Skjernøy Historielags årsmelding 1995.

Det har vært nok et år med liten aktivitet i laget , men det skal bli bedre i 1996..Vi har hatt 2 styremøter + telefonsamtaler. Årsmøtet for 1994 ble holdt på Dyrstad skolehus 31.3.95.Det møtte 21 medlemmer utenom styret.(Det er ca. 100 medlemmer i laget).Årsmelding og regnskap ble godkjent uten noen merknader.Etter kaffe og mat viste Rita lysbilder som Teo hadde tatt på øya gjennom flere år+ nyere bilder som Rita hadde tatt.Det var nok en del som kjente seg selv igjen i yngre utgave. I år (95) var det Vellet som hadde ansvaret for Skjernøydagen, men historielagets medlemmer var reprensentert i forskjellige aktiviteter.31.10.95. hadde vi høst møte på Dyrstad skolehus. Vi hadde vært så heldige og fått lokalhistorikeren Jostein Andreassen fra Søgne på besøk .Han fortalte mye interessant fra tider tilbake, så langt at det er uforståelig for oss nålevende hvordan folk kunne leve og eksistere under slike forhold.Han hadde med seg en del gjenstander som er funnet fra tidligere tider og som viser hvordan de har levd og virket. Han fortalte også om funnet av en hodeskalle som har tilhørt en ca.8500 gammel kvinne.Det var et spennende møte, og han ville gjerne komme tilbake ved en senere anledning.4.11.95 var Rita,Liv Brit og Inger Lise i Vennesla på Agder Historielags høstkurs.Emnet var Industrihistorie.Ellers går arbeidet med skolehistorien sin gang.Boka til Cristian Pedersen Dyrstad er snart utsolgt.14.1.96 gikk den tradisjonelle julefesten av stabelen, med fullt hus og god stemning.Festens hovedtaler var Magnhild, og hun hadde mangt å fortelle fra sin barndom.Ellers var det som vanelig kakao, kringle og s'er.Vi tegnet på dukene, hadde Mexico lek + masse gang rundt juletreet. Nissebesok ble det også, selv om de bare holdt seg på loftet.Det var en hyggelig fest det var vi alle enige om. Som dere ser er medlemskontigenten lagt ved ,det er fortsatt kr.40 for aktive og kr.30 for passive.Vi takker alle som støtter oss.

Det var i krigens tid. (5)

Vi fortsetter serien om fortellingene fra krigen av Alf Pedersen.

Når jeg i det hele ser tilbake på krigsårene så hadde vi det jevnt over bra, vi led jo ingen nød. Fisk var det jo i sjøen og smør hadde vi jo som vi fikk av kyrene + melk og kjøtt, og i tillegg til det smøret vi fant. Kystruta "Bjørgvin" forliste ved Hatholmen etter en kollisjon. (Båten ble senere hevet). Den hadde også matvarer i lasten samt en god del høy. Vi fant flere kasser med smør o.l. da også. Da "Rio de Janeiro" ble torpedert utenfor Lillesand før krigsutbruddet, drev det døde hester i land på Odd. Et drikkekar av alluminium som jeg fant, har jeg ennå liggende ved fjøset. Det var mye høy som drev i land som ble liggende i årevis før det ble borte. Det høyet var vel helst beregnet som fôr til hester.

-- Etter krigen dukket det opp så mye av det vi kalte for kanonkrutt, Det var noen gule strimler. Hvor kom dette fra?

Dette var noe som ble dumpet fra flyplassen i Mandal. Det ble fraktet med båt ut på fjorden og dumpet, tror det var Gunvald Nørgaard si skøyte det ble dumpet fra. Det så ut som plaststrimler med alle slags farver. Men det var ikke alt som sokk. Det var pakket i fine kasser og mange drev vekk og ble funnet av flere på øya. Kassene var ganske fine og ble brukt som verktøykiste, de hadde fine beslag. Det står ennå en i sjøbua til naboen. Det var Otto Dyrstad som hadde fått fatt i disse kassene, og han tømte innholdet på sjøen inne i Trapphola på Dyrstad. Og her lå vi og dykket etter det, for vi hadde funnet ut at dette kunne kanskje brukes for det brant jo veldig godt. Vi hadde også funnet ut at det kunne smelle med lunte. Den dagen Japan kapitulerte, fant Rolf og jeg på at vi skulle lage et godt smell i den kanonen som står på heia bak sjøbuene på Dyrstad. Vi ladet godt opp, vi hadde også i noe krutt, men vi kunne ikke få det til å tenne. Så måtte jeg hjem og hente noen patroner og litt lunte. Det var gamle patroner som vi fylte opp. I løpet hadde vi drevet inn en svær dobbe som ble slått inn med en slegge. - Skal si det smalt - Kanonen løsnet fra boltene i fjellet og fløy høyt til værs, og landet ikke langt fra der vi sto. Kulen bak kanonen brakk av og forsvant. (For noen år siden ble den funnet i en åker helt innerst i Dyrstadfidja). Rust og røykstripen etter det som var i kanonen kunne vi se langt utover sjøen. Før det smalt, hadde vi fått samlet alle ungene på Dyrstad og plassert dem på Trappan. (En bakke på veien som ikke eksisterer lenger). Trur at det gikk mellom 20 og 25 vindusruter i huset til Alf Dyrstad (huset til Georg Walvick). Det ble et kostbart smell for oss. Vi måtte kjøpe vindusruter, men Alf satte dem inn selv. Smellet var jo just som et mineskudd. For vi hadde et minesmell tidligere i Bogstuvågen og da datt bildene ned av veggen hjemme, og på huset til Eugen Walvik ramlet litt av kjellermuren ut. Det var mange miner som gikk, helst med litt uvær. Det gikk en av i hola på Hjelmen som slo ut et stykke av fjellet. Det er ikke godt å se nå for det er like svart som alt annet.

-- Det kom drivende en sperreballong inn over Skibbefjellet som ble skutt i brann av fly. Husker du noe av dette?

Ja. jeg var med å slokke brannen i heia. Det var en lang wire på den og den ble satt fast mellom Johan Kristiansens hus og huset til Jan Harald Syvertsen på Ytre Farestad, og selve ballongen hang oppe over Skibbefjellet. Så kom det tyske jagerfly som skjøt hull i ballongen, som begynte å brenne da den var fylt med brennbar gass.

Fors. side 6.

Fra side 5.

Så falt den ned i lynga oppe i Skibbefjellet. Vi sto faktisk og langet vann i pøser fra Kjosdalsbukta og opp til der det brant. Vi sto i rekke og tyskerne var også med. Ballongen som var av gummi belagt med tøyduk, falt ned i bitevis etter hvert som den brant opp, men vi greide å slokke selv om det brant godt i lynga. Gummien fra ballongen ble brukt til mange ting og jeg tror det ennå ligger deler igjen på gårdene. Det var vanskelig å få tak i oljetøy under krigen, så vi brukte gummien til å sy forklær som vi brukte når vi fisket. Den ble også brukt til presenninger til dekking av not. Det ble mye gummiduk som ble brukt til litt av hvert.

Årsnøtet i Skjernøy Vel 13. mars 1996.

1.konstituering.Møteleder Bjørn V og referent Svein B.Tellekorps Anton A og Rita D S .fremmøte 23 personer, hvilket medførte at forsamlingen var vetaksdyktige for vedtaksendringer.
2.Grendehuskomiteen:Det er i året som forløp foretett rydding av loft og kjeller, samt rydding på kjøkkenet.Videre er det fremskaffet et nytt vindu for montasje på loftet."Gave fra kommunen på Kr.3500 øremerket til nytt vindu er også mottatt.Det har vært generelt lite aktivitet i form av utleie , og ingen sommergjester.Den tørre sommeren medførte at brønnen løp tørr og motor for vannpumpen brant opp.Aveterer etter ny "brukt" motor.
3.Idrettskomiteen: Det berettes om en vellykket tur til Knaben leirskole, likeledes 17.mai arrangementet i regi av idrettskomiteen forløp utmerket.Skjernøymarsjen ble i 1995 arrangert for 20 gang og som sådan vellykket, med 221 deltakere.For inneværende år blir det kun en 10 km løype og arrangementet går av stabelen 26 august.
4.Arbeidsstua;Barn fra Vesterøya benytter bussen til og fra "møtene".Dette koster kr.18 tur retur, noe som foreldrene har reagert på, og gjentatte ganger sendt klage til rute selskapene, uten resultat.Avgiften pr.barn er kr.300 i året for å delta i Arbeidsstua.Videre har utvalget mottatt støtte fra kommunen på ca. kr 1700, noe som kommer godt med.Styret har fornyet seg selv med GunnSiri Amundsen som leder.
5.Skjernøy Vel;Formann for året som gikk har vært Bjørn Vikøyr, går ut av styret.Det har vært mye arbeid med kloakk planlegging i Farestad/Rosnes området.Asfaltering av Vesterøy veien er en stor sak som har funnet sin løsning i 95.Det ble spesielt fokusert på den innsats Torval Anton utførte for å få en lykkelig løsning på denne saken.Anton ble honorert med applaus fra forsamlingen for en utmerket innsats!Videre har det i regi av Vellet blitt nedsatt en egen komitee for utredning av Grendehusets fremtid(se eget referat). Den tradisjonelle vår rydding, Skjernøydagen, Skjernøymarsjen og 17.mai arrangement har Vellet hat hovedansvaret for.Parkeringsplassen forand Kapellet har vert noe diffus, hva eier skap angår.Det er nu imidlertid fastslått at dette er kommunal eiendom, og derfor et kommunalt ansvar å holde fri for snø!
Knaben turen er et viktig sosialt foretak som står i fare.Det må derfor tenkes nøye gjennom for 96 hva vi ønsker i fremtiden med dette arrangementet.Ellers vil den forsvinne p.g.av dårlig oppslutning.
6 .Plankomiteen; Har hovedsakelig geskjeftiget seg med kloakk planen og losninger på detalj i denne sammenheng. Fremkom ros til kommunen for det gode sammarbeid og urmerket dialog med kommunen. Noe som også er blitt fremhevet fra denne etaten i form av komentaren; "Hadde det ikke hvert slik god vilje til samarbeid , ville det ha vært umulig å gjennomføre Skjernøyplanen".(Dette e r "nye toner" fra begge parter, ref.anm.)Sannsynlig start på gravingen etter fellesferien.Videre vil arbeidet

Fors side 7.

Fra side 6.

med plassering av "nye bygg" ta umiddelbart til etter kloakk planen er gjennomført. I tillegg har det vært enkelte uoverensstemmelser med byggesaker i henhold til Skjernøyplanen.
7. Regnskap/revisjon;Totalt har 1995 gitt et underskudd på kr.1.696, i motsetning til 1994 som hadde et overskudd på kr.15.633.Kassa beholdningen pr.31.12.95 var kr.44.368, hvilket må betegnes som rimelig til fredstillende. Størst enkelt utgift i 95 var vei belysning Valvik - Dyrstad som kostet den nette sum av 26.755.Her skal kommunen refundere, etter Vellets oppfatning kr.9000, men etaten er av en annen formening .Det er kommet et tilbud om refusjon på kr.6000, hvilket ikke vellet har villet godta.Vi avventer den videre utvikling!
8 .Vedtekter;Forsalg til vedtekter lyder."Alle bosatt på øya over 18 år er medlemmer og har stemmerett".Videre " Det innføres en kontigent på kr 100 pr. hustand, støttemedlemmer kr 30, uten stemmerett.Det fremkom en del debatt, men den endelige voteringen viste 18 stemmer for og 5 i mot.Imidlertid presiseres det at kontigenten ER EN FORSØKSORDNING OG SKAL VÆRE FRIVILLIG.Likeledes at det er adgang for enselige å betale kr 50.Denne løsningen med kontigent er valgt, for at styret skal slippe å tenke økonomi i form av å måtte tjene mest mulig penger på alle arrangementer som blir igangsatt til befolkningens beste.
9. Valg;På valg var representanter fra Valvik. Indre Farestad og YtreFarestad/Rosnes.Følgende personer var forespurt;Kristian W og Gerd H H .Ivar K og Sverre G.Jan Harald S og Ester V.Valget for Valvik. Kristian W.19 stemmer.For Indre Farestad Ivar K 13 stemmer.Ytre Farestad/Rosnes Jan Harald 19 stemmer.Varamenn Gerd H H 4 stemmer og Sverre G 10 stemmer Ester V 4.
Grendehus komiteen;Her er det lagt frem tre forskjellige utkast til om/utbygging av huset.Alternativ C.Benytt huset i sin nåværende form, men foreta noen mindre endringer.Lagt til side av komiteen. Alternativ B.Tilbygg på baksiden med full lofts etasje inneholdene leilighet + to mindre møterom.I etg forblir som den er med samme kjøkken men større vestibyle/garderobe samt to WCer.Også denne lagt til side.Alternativ C-Til bygg av samme størrelse som ovenfor, men uten innredning p loftet.Loftet inneholder leilighet på 70 km2. I tillegg kommer møterom.I etg blir som tidligere, men kjøkkenet blir vesentlig forbedret.Vestibylen og garderobe som alternativ B.Dette utkastet ble så drøftet ganske inngående, men for og mot forestillinger.Det forefinnes en grov pris kalkyle på ca. 770.000.Av dette kan det offentelige yte ca kr.650.000.Resterende må finansieres ved dugnad eller på andre måter.Konklusjon: Komiteen går videre med utredning og har en folder inneholdene utkast til bygg løsninger og finansieringes rammer samt løsning.Denne distribueres til samtelige husstander i løpet av høsten.Derefter avholdes er nytt møte.
11. Skjernøymarsen 95;Rimelig bra.Videreføres i en enklere form enn tidligere. Man baserer seg på ca.200 deltakere eller flere.Ny løype som går kun på Skjernøy.
12.Mandal By -Jubilee Søndag 30 juni 96. Det er en kjent sak at Mandal i år fyller 75 år.I den anledning er det planlagt en del arrangmenter.En av de er en stor folkefest ute på Risørbank .Kortesje i fra rutebilstasjonen kl.14.00. til Risørbank, 25 lag og foreninger deltar.Planer om at Skjernøyfolk skal ro til byen antrukket i den tidens "moteriktige" antrekk.Det være seg sjøfolk, fiskere eller kikefolk.Eller kun en familie på tur til byen for å handle. Har noen en eller flere dertil egnede robåter, ta kontakt men Betty Hagen telf-38268631.En god gammel motorbåt med en "ekte 3,5 hk marna" er også tillatt å delta med i byferden.Det er meningen

Fors side 8.

Fra side 7. å fortøye båtene med Hegenanders allmenning.Samling for vi "går opp elva" blir Ulsvika kl 11.30.Det annmodes til alle intereserte å delta i en eller annen form.Se hva du har i skuffer og skap av gamle klær, dette blir GØY!!!Det er også utlovet en pengesum til de 3 beste innslagene i opptoget .Kr 5000 for vinneren.3000 for neste og 1000 for siste.
Det nye styret i Skjernøy Vel er følgende:Formann Sigurd Dyrstad.Kasserer Tor Hugo Johannesen. Sekretær Kristian Walvik.Styremedlem Ivar Kristiansen og Jan Harald Syvertsen.

Smånytt fra øya

Ja vist er det vår.

Våren kom sent i år, etter en kald, gammeldags, lang, og noen vil sikkert også si god vinter. De fleste trekkfuglene er for lengst på plass og danner en meget viktig del av rammen omkring vår og sommer. Størstedelen av trekkfuglene vi observerer har sitt endepunkt hos oss, eller i vår nærhet. En av de fuglearter som kun kommer i transitt, eller bare passerer, er grågåsa. I år har utrolige mengder passert over Skjernøy på trekk nordover langs kysten. Flokker på opptil 200 stk. Dag etter dag kunne man høre den karakteristiske "skvaldringen" av flokker som passerte. Noen få par hekker på holmene utenfor vår kyst, men de fleste er kun på trekk. Mange har vel sett reportasjer blant annet fra Vestlandet og Trøndelag der store mengder grågås gjør betydelige skader på jordbruksområdene. Men fint er det i hvert fall å se de mektige flokkene, og trekket er et sikkert vårtegn. Like ubønnhørlig er høsttrekket mot syd et sikkert høsttegn. Hvem har ikke hørt Kari Bremnes synge "Grågås mot syd er mot sommeren slem, eg like best når grågåsa kjem".

Den 19. april ble terna observert over Nordfjorden, og den 11. mai var også svala på plass. Den 3. mai hørtes de første Ko-ko" over Bådevika. Så nå får vi bare håpe at også varmen melder sin ankomst.

17. mai. Årets 17. mai ble den kaldeste på mange år, Bare 3 graders pluss om morgenen, men heldigvis oppholdsvær og pluss 8 - 10 grader utpå dagen. Toget her ute gikk som vanlig rundt øya med godt frammøte. Ved kapellet holdt Lyder Amundsen fra Dyrstad minnetale over de to faldene fra øya som faldt under krigen, og la ned en minnekrans ved minnestøtta. Så var det gudstjeneste og etterpå matservering på kapellet og på grendehuset. Så konkurranse for barna av forskjellige slag og så konkurranse gårdene i mellom, hvor Dyrstad fikk 3. napp i vandrepokalen. Dagen ble avsluttet med premieutdeling i kapellet----------.

Det blir flere rådyr på øya. Nylig ble det sett en flokk på Dyrstad på hele 8 voksende dyr. Har noen sett flere på en gang her på øya?----------.

Trekkfuglene kom uvanlig tilig i år, som nevnt terna og gjøken, og 18. mai ble ærfuglen sett med unger, sikkert en kald fornøyelse for de små nøstene, da det var sludd i lufta den dagen----------.

Gjøken på haiketur. Da reketråleren «Ardea» fra Dyrstad var på vei hjem fra «revet» midt mellom Norge og Danmark landet en gjøk ombord og haiket med dem et stykke på veien mot Norge, så det er ikke bare folk som haiker. Vet ikke om det var den som gol på Skjernøy 3. mai.----------.

Avduking av minneplate

over avdøde Henry Gustav Kristensen over den bragd han gjorde for 36 år siden, vil skje på toppen av Oksla torsdag 13. juni kl 18.00. Avdukingen vil bli foretatt av Skjernøy Historielag. Så vel møtt på toppen av Oksla neste torsdag----------.

Normann Vågsvoll

fra Rosnes var gjest i tv programmet «Tore på sporet» lørdag 2. juni. Han hadde tatt kontakt med NRK og fortalt at han ønsket å komme tilbake til Bremstein fyr i Nordland fylke, hvor han kom som 2 ½ år gammel sommeren 1934 og var bosatt der i 5 år, hvor faren var fyrvokter. Gjensynet fikk hele Tv Norge oppleve hvor han ble fløyet ut i helikopter. Starten gikk fra Brønnøysund til Vega og deretter til Bremstein fyr som ligger på en liten holme langt ute i havet.Gjensynet ble tatt opp 6. okt. i fjor. Normann fortalte veldig greit hvordan oppholdet på et så lite fyr som barn hadde vært. Været hadde noen ganger vært tøft, og han husket mye fugl on fisk. To ganger tiligere hadde han forsøkt å komme ut med båt uten at det lykkes----------.

Presentasjon av medarbeidere.

Vi presenterte i forrige nummer såvidt våre nye medarbeidere. I dette nummer griper vi litt dypere ned i materien.
Rita T. Dyrstad Solvang hører til de innfødte på Skjernøy, og hun har bodd på Dyrstad det aller meste av sitt 40-årige liv. Her bor hun sammen med sine to barn. Hun er levende interessert i alt som skjer på Skjernøy. Og som initiativtaker og mangeårig leder av Skjernøy Historielag, har hun også spesiell interesse for det historiske Skjernøy. Hun har lange slektstradisjoner på øya. I sitt hjem på Dyrstad driver hun også frisørvirksomhet. For øvrig er hun så godt kjent at noen ytterligere presentasjon skulle være unødvendig for de fleste med nær tilknytning til øya.

Presentasjon av Evert Knutsen.
Som ny medarbeider i Skjernøyposten ønsker vi her å gi en kort presentasjon av Evert. Evert har nettopp passert 50 år. Han bor i Juvika med sin Lise og deres to barn. Til daglig arbeider han hos Carl A. Leschbrandt i Mandal.
Evert er et "ekte Skjernøymenneske" med slektsaner langt tilbake i tiden. Han er levende opptatt av øya og menneskene, og har flere ganger vært formann i Skjernøy Vel. Evert er en mann med flere "jern i ilden", fiske, grønnsaksdyrking, jakt, historie, sauehold - både ville og tamme. Vi er glade for å ha han med som medarbeider i Skjernøyposten. Evert kan kontaktes på tlf.nr. 382 68686.

Vi håper leserne også benytter disse to i forbindelse med spørsmål og innlegg i Skjernøyposten.

Tre av øyas

spreke damer har også i år deltatt i Holmenkollstafetten; Lise Knutsen, Liv Brit Jenssen og Jorun Christensen. De løper alle for samme lag, Vassmyra BIL, og plasseringen ble som vanlig meget bra. Vi gratulerer med vel overstått.

Tomter kontra jordbruk på Skjernøy

MANDAL: Vil grunneierne på Skjernøy gi blaffen i jordbruket og pleie av kulturlandskapet når kloakkutbyggingen kan gi muligheter for store inntekter ved salg av fritids- og boligtomter?

Det er en problemstilling fylkesjordsjef Arne Hjulstad mener både Mandal kommune og fylket må tenke på. Derfor ønsker han en strategi for hvordan man ut fra kommunedelplanen og jordloven skal forholde seg til delings- og konsesjonssaker på Skjernøy.

Hjulstad påpeker at det er laget en kommunedelplan med hovedintensjon om å ta vare på kulturlandskapet. Nå har lokalbefolkningen sammen med kommunen laget en plan som tilrettelegger for utbygging.

Skjernøy vil være et meget attraktivt ferie- og fritidsområde. Hjulstad regner med at mange vil betale mye for arealer i området dersom det øynes mulighet for bygging. Det kan bli vanskelig å motivere grunneierne til landskapsvern når fortjenesten vil være betydelig større ved tomtesalg.

Årets konfirmantkull er på tre stykker: Susanne Berge, Y. Farestad, Kristin Dyrstad Bornøy, N. Farestad og Stian Abrahamsen, Valvik. De ble konfirmert på kapellet søndag 19/5. Vi gratulerer og ønsker dem en lys framtid.---

Der er også 3 russ i år, nemlig: Stine Grøsfjeld (blå), Inger Marie Aalvik og Jan Knutsen (røde). Vi gratulerer.------

Vi gratulerer hjerteligst Linda Handal, Y. Farestad og Steinar Torgersen, Lyngdal som giftet seg på kapellet den 25/5.-------

Vi gratulerer ogsåErna og Torstein Dyrstad med en jente den 7/4.--

Videre gratulerer vi Hilde og Jan Atle Abrahamsen med en gutt og en jente den 10/4. Dessverre fikk lille Jens bare leve en ukes tid her på jord. Fred over hans minne.

Og endelig gratulerer vi Inger Lise Adriansen og Per Herstad med en jente den 3/5.-------

Det var barnedåp på kapellet den 31/3. Foreldre: Kari og Yngvar Pedersen. Barnets navn: Joakim. Vi gratulerer.---------

Alfild Dyrstad døde den 20/3, 79 år gammel. Hun var gift med Andreas Dyrstad, som arbeidet i fyrvesenet i mange år. Han døde i 1987. Alfild var således godt kjent med fyrlivet og bodde på Ryvingen fyr i ca. 9 år, fra 1942. Senere bygde de hus på Nedre Farestad, og bosatte seg der. Hun var ivrig med i arbeidet i Ungdomsforeningen, og i Barneforeningen var hun med i mange, mange år. Hun døde på Mandal Sykehjem etter et langt sykeleie. Vi lyser fred over hennes minne.

Vi gikk likedom med et lønnlig lite håp om at den strenge vinteren skulle ta knekken på de fleste flåttene. Det var nok bare et fromt ønske - den lever i beste velgående. Men la ikke det hindre deg i å ta turer i skog og mark. Det kan nok være en fordel å bruke gummistøvler. Men pass på å ta en sjekk når du kommer hjem. Får du en flått av før deter gått 24 timen, er det neppe noen fare. Men ser du et rødt felt rundt et flått-bitt etter en stund, nøl ikke med å søke lege. Det kan være farlig.....

Etter en lang og kald vinter,kom våren bare langsomt - uhyre langsomt. De siste snøfonnene forsvant ikke før mot slutten av april. Mars ble sur og kald, månden til ende. Det var austavinden som dominerte, og med stiv kuling og minusgrader var det ingen fornøyelse. April ble heller ikke hva en kunne vente. Kuldegradene slapp ikke taket før midt i månden. Ellers var det forholdsvis moderate vinder.
Og så var vi i mai. Nå kommer våren. tenkte vi, men egentlig var det vel bare på kalenderen. 17. mai ble en iskald opplevelse. Det blåste stiv austlig kuling med 6-7 små plussgrader, så folk hadde funnet vinterjakkene fram igjen. Det var overskyet men oppholdsvær. Neste dag var det enda verre. Samme vind, men bare 2-3 grader, og regn. Da var det bare å holde seg inne og fyre i kakkelovnen. Hvor ble du av, "mai du skjønne, milde"? De neste dagene var det regnvær og surt, så i det store og hele må en nok langt, langt tilbake for å finne maken til guffen og kald mai måned.
Men dette til tross, så blomstrer det og trærne står med utsprungne blader, - ca. 3 uker senere enn normalt. Kanskje er dette p.g.a. rikelig nedbør i mai.
Vi er inne i juni og det er faktisk blitt litt varmere i været. La oss håpe det er sommeren som er i anmarsj. En sommer av godt gammelt merke.
Og med dette ønsker vi alle våre lesere, hvor enn de er, en riktig god sommer. ----------