Rita

Skjernøyposten

- ORGAN FOR SKJERNØYFOLK UTE OG HJEMME
NR. 4. JULEN 2011 43. ÅRG.

Tenning av julegrana

Første søndag i advent kl 17.00, etter at stormen hadde lagt seg noe og regnet hadde oppholdt, ble julegranen tent av representanter fra ungdomsgruppa.
Etter det var det gang rundt treet, før alle kunne gå inn til dekket bord med kveldsmat, og det var barne-TV i Lillesalen.
Mellom 80 og 90 personer av stort og smått var møtt fram, hvor vi også sang julesanger. Det ble servert rundstykker og landganger med forskjellige slag pålegg, med kaffe og jus. Det var også gratis utlodning med mange gevinster.
Ungdommene som sto for arrangementet gjorde en veldig god jobb. Takk skal alle ha.

Julemesse på Kapellet

Lørdag 27. nov. var det julemesse på kapellet fra 12.00 til 16.00. Dette er tredje gang det arrangeres julemesse her ute. I fjor måtte en leie grendehuset da kapellet var under ombygging.

Julenisser og dukkesenger til salgs

Trekking av årelodd. Det var jevnt fullt med folk hele tiden.

Det var godterier av forskjellige slag til salgs.

Gevinstbordet

Det ble sunget julesanger. Her er forsangerne Hanna Puntervold, Rebekka Torgersen og Veronika Syvertsen. Ved pianoet Margrethe Svvertsen.

I år var det særdeles vellykket med godt besøk hele tiden, åresalget gikk greit og det var mange fine gevinster, blant 21 hjemmebakte kransekaker.
I år som i fjor, samme komiteen hadde gjennom året sydd strikket og snekret, så det var mange ting en kunne få kjøpt. I tillegg var det salg av steinbakt brød fra bakeriet i Valvik og Skjernøykalenderen med forskjellige andre gjenstander.
Det var salg av risgrøt, pølser og mange slag kaker, og dette gikk unna.
Sluttresultatet ble også imponerende. Hele 82.700 kr kom inn denne ettermiddagen, som også er det dobbelte fra i fjor, og som i sin helhet går til utbyggingen av kapellet.

Vi må bare beundre givergleden her på øya. I løpet av sommer/høst har det vært mange utlodninger og innsamlinger hvor det har kommet inn store beløp. Dette er jo bare helt fantastisk.

Skjernøyposten

-ORGAN FOR SKJERNØYFOLK UTE OG HJEMME -

Sigurd Aalvik, redaktør, tlf. 38 26 86 11
I redaksjonen:
Norvald Jenssen, tlf. 38 26 86 75
Evert Knutsen, tlf. 38 26 86 86
Janne Knutsen, kasserer, mob. 915 49 971
Rita Dyrstad, mob. 415 56 866
Hanne Arntsen mob. 971 82 482

Skjernøy, 4516 Mandal.

Bankgirokonto: 7877. 06. 62604

Internettadresse til Skjernøyposten er:
www.skjernoyposten.no

E - postadresse: post@skjernoyposten.no

E-post vedr. abonnement:
abonnement@skjernoyposten.no

Adresseforandringer meldes til Evert Knutsen Skjernøyveien 254, 4516 Mandal. Tlf. 38 26 86 86 / 416 68949 eller **E-post vedr. adresseendringer:** adresse@skjernoyposten. no

Kontakt USA: Morgan Hansen
Box 549, Annandale N.J.
08801 USA
Cell phone: 908-693-7626
Mail: mrmorganh@hotmail.com

Abonnementpris pr. år kr 100,- USA, $ 15

Fiskenytt

For de fleste av våre lesere er det nok hummerfisket som har den største interessen på denne årstid. Fisket i år startet i flott oktobervær, men det varte ikke lenge før det tradisjonelle hummerfiskeværet var på plass, med sjø og vind. Og siden har det blitt mye av dette, bortsett fra mot slutten av fisket i november, da har det vært litt roligere.
For de aller fleste vi har spurt har fisket vært bra, kanskje med en viss økning i forhold til i fjor. Mange melder om mye rognhummer, og også en del småhummer, selv om alle fisker med fluktåpninger i teinene, det tyder bra. Det skal bli spennende å se utslaget av fredningen av rognhummer, som kom samtidig med minstemål på 25 cm. Ennå er det for tidlig å registrere full effekt av den, da det tar ganske mange år fra nyklekket rogn til minstemål på 25 cm. Men kanskje økningen av småhummer

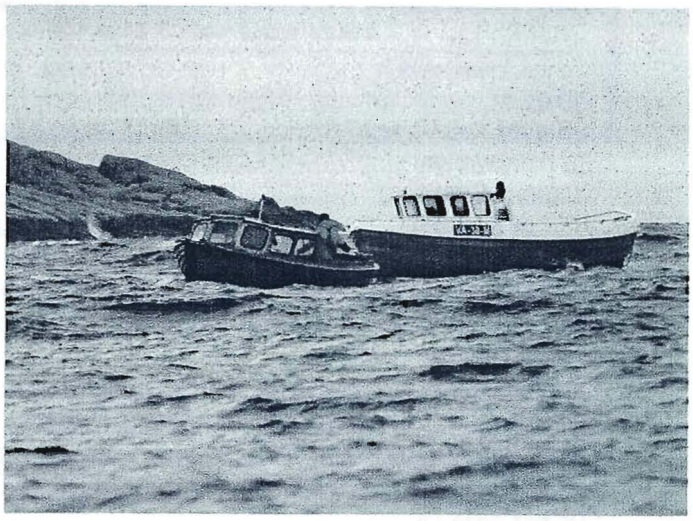

Hummerfiskere møtes på feltet: Eilif Christensen t. v. møter Evert Knutsen

er det første positive tegnet.
I år har teinetallet i sjøen øket de fleste steder, og interessen for hummerfiske er meget stor.

Bestanden av kysttorsk har vært et stort diskusjonsemne blant forskere og fiskerimyndigheter i de senere år. Spesielt i Oslofjordområdet har bestanden nesten blitt borte. Men også hos oss har vi merket mindre torsk enn tidligere. I år ser det ut som om dette har endret seg kraftig. Helt siden i sommer og ut over høsten har det vært bra med torsk. Og nå som juletorsken skal sikres, ser det riktig lovende ut. Det er mest fisk rundt 2 kg, men også 4 og 5 kg er ikke så sjeldne. Det er også mye småtorsk. Fiskeridirektoratet i Flødevigen har også konkludert med god bestand av torsk etter prøvefiske som foretas hvert år.

Fra årsskiftet kommer det nye bestemmelser om maskevidde i bunngarn, minste tillatte maskevidde blir fra 1.1.2012 63mm halvmaske. For dem som ennå forholder seg til omfar, er dette 10 omfar. Svært mange har til nå brukt 52 mm eller 12 omfar trollgarn, men disse blir altså forbudt fra nyttår.

Fisket etter reker og annen fisk har vært noenlunde på det jevne i høst, men en del priser på fisk har vært svært lave på grunn av den økonomiske krisen i Europa.
Flere fiskere fra øya er involvert i fiske etter leppefisk. Dette fisket sluttet i slutten av oktober, med et bra resultat for de fleste, om enn kanskje noe svakere enn i 2010.

Evert Knutsen

Adventstid Jes. 40, 31. **Adventstid**
De som venter på Herren, får ny kraft; de løfter vingene som ørnen, de løper og blir ikke utmattet, de går og blir ikke trette.

Skjernøy kapell

Vi startet opp i høst med samlingsfest 4. september for hele familien. Arrangementet ble avholdt i den nye matsalen, da det her står småbord med stoler noe som gjør ting enklere. Dette fungerte kjempefint. Det var godt fremmøte.
I slutten av september var det kompefest med gaveutlodning. Vi hadde dekket til ca. 70 personer. Det var et jevnt tilsig av folk og til slutt klarte vi utrolig nok å få presset inn ca. 90 personer i den nye matsalen..... men da var det også mer enn fullt. Det ble i grunnen ganske så intimt. Arne Svindland hold en fin andakt og SBK sang noen sanger. Overskuddet etter utlodningen og matsalg var på nesten 10 000 kroner.
Det har også vært noen onsdagsmøter og fellesskapskvelder nå i høst. Oppslutningen har vært rimelig bra også på disse arrangementene.
Skalldyrfesten ble arrangert lørdag 15. oktober. Det ble kokt gryte på gryte med krabber - dessverre har disse vært svært dårlige nå i høst og de fleste var ganske så tomme. Vi måtte derfor "spe på" med flere reker og noen kilo med blåskjell. Det var ca. 60 personer på festen. Vi hadde nok håpet på at noen flere skulle ta turen innom denne kvelden, men det er ikke alltid det passer i en travel og hektisk hverdag for mange. Olaug Eilind Haugstad holdt andakt. Ellers var det underholdning med "vinn på minuttet" som skapte engasjement og spenning.
Det ble forsøkt med underholdningskveld på kapellet 28. oktober, der "proffe folk" ble leid inn til å underholde. Maiken Ahnger og Kai Stokkeland hadde skreddersydd innholdet i underholdningen til lokalsamfunnet på Skjernøya. De hadde gjort en god del "research" i denne forbindelse. Maiken Ahnger karikerte bl.a. noen kjente skikkelser som: Herborg Kråkevik, Linda Eide (programleder i Norske attraksjoner) og Maria Arredondo. Lokale personer på øya ble også flettet inn i sangtekster og sketsjer, noe som gjorde det ekstra morsomt. De ca. 60 personene som var til stede fikk virkelig trimmet lattermusklene denne kvelden. Det var kafé etter at underholdningen var ferdig.
Dette året blir det ikke noen julefest for de voksne i regi av ungdomsforeningen. Styret har dessverre ikke hatt kapasitet til å arrangere dette nå i år, grunnet et svært hektisk år med nybygg og restaureringsarbeid. Vi har derfor ligget langt på etterskudd med planleggingen av høstens arrangementer som følge av dette. Dette er imidlertid en sak vi ønsker å ta opp på årsmøte, dette for å "lodde stemningen" for en eventuell julefest i 2012.
Når det gjelder programmet for vårhalvåret 2012 er styret takknemlig for innspill til type arrangementer og lignende. Ta i så tilfelle kontakt med noen av oss i styret.

Utbygging av kapellet, «Et bygg for fremtiden»

Arbeidet med å lage ny port og gjerde ved inngangspartiet (mot riksveien) er nå ferdig. Noen driftige pensjonister har påtatt seg denne jobben på frivillig basis - de har gjort en kjempefin jobb.
Etter at byggeperioden var ferdig måtte det gamle forhenget i storsalen renses. – resultatet var at det krympet 20-30cm og rakk ikke lenger ned til gulvet. Åshild Aalvik med gode hjelpere tok da saks, nål og tråd i "egne hender" og sydde nye flotte forheng.
Ellers gjenstår fremdeles noen småting som nevnt i siste Skjernøyposten i forbindelse med nybygget.
Takk til alle frivillige som bidrar hver sin måte og villig bruker av sin fritid for at kapellet skal bli et godt sted å være.
Tidligere i år søkte vi Kulturdepartementet om støtte til privateide kirkebygg (arealtilskudd).
Tilskuddsordningen er en etterskuddsordning, dvs. det kan kun søkes om tilskudd etter at bygget er ferdig. I slutten av oktober fikk vi en lite hyggelig beskjed fra departementet. De informerte oss om at søknaden ikke var i henhold til retningslinjene for tilskuddsordningen, og at søknaden vår derfor ikke ville bli vurdert. Vi ble mildt sagt overrasket over dette svaret, da vi selv vurderte ut i fra retningslinjene at vi lå innenfor tildelingskriteriene. Det ble da sendt en klage til departementet der vi samtidig ba om en nærmere begrunnelse for hvorfor vi eventuelt skulle falle utenfor denne tilskuddsordningen.

Forts. side 6

Portrettet

Denne gangen er vi på Farestad, hvor vi møter Alf Tore Gundersen.

Og han forteller:

Født i 1966 og oppvokst i Mandal (på Berge - Imesletta). Jeg er nest eldst i en søskenflokk på åtte. I noen år bodde også bestemoren min i en leilighet i huset etter at hun ble enke. Vi ble da omtalt som «mormor og de åtte ungene». Jeg giftet meg i 1993 med Monica Tørresen som er ekte Skjernøyjente. Vi bosatte oss i barndomshjemmet til far til Monica (Torleif) på Farestad. Huset ble tidligere brukt som sommerhus. Dette har vi restaurert og siden bygd på.

Da vi flyttet ut til Skjernøya og fikk vårt første barn i 1995, var det ingen andre småbarn på nedre Farestad. Siden har det blitt mange nye boliger og mange barnefamilier. Vi gleder oss over alle barna som skaper lek, latter og liv i nærmiljøet.

Vi har tre barn – Annette (16 år), Alfred (13 år) og Arian (10 år). Jeg er utdannet elektronikkingeniør og har arbeidet som faglærer på videregående skole (5 år) og på Eik jordstasjon i Telenor (4 år). De siste 12 årene har jeg jobbet i Agder Energi hvor jeg trives veldig godt i en variert, selvstendig og utfordrende jobb. Litt mer eksakt jobber jeg for øyeblikket som prosjektingeniør, hvor jeg er prosjektleder for interne prosjekter samtidig som vi drifter og bygger ut deler av kommunikasjonsnettet (fiber, radiolinje etc.) som brukes for overvåking, fjernstyring, telefoni, kontordata etc.

Interesser, hobbyer.

Jeg liker å holde kroppen i form. Dette gir meg overskudd, velvære og forhåpentligvis også bedre helse. Tidligere spilte jeg aktivt fotball, noe som jeg for øvrig er veldig glad i. Etter noen år på fotballbanen har det blitt noen fotballskader (litt slark her og der), og jeg fant derfor ut at jeg måtte legge fotballen "på hylla". Jeg begynte da med alternative treningsformer som løping og noe sykling for å variere belastningen. Jeg driver enda med fotball en gang i uken, men da blir det mer på "mosjonistnivå". Ellers elsker jeg å gå på ski og så sant jeg er frisk prøver jeg å få med meg Sesilåmi (skirenn fra Setesdal til Sirdal). Jeg er glad i friluftsliv og tar gjerne en fjelltur sammen med familien.
Andre hobbyer blir det lite tid til da barna krever sitt med skole og "tilbringertjeneste" til/fra ulike aktiviteter

Hva synes du er fint med å bo på Skjernøy?
Trives du i bomiljøet?

Jeg trives veldig godt på Skjernøy. Her ute har vi gode naboer, nærhet til vakker natur, vi kan oppleve stillheten samtidig som vi bor ganske sentralt. Jeg setter også pris på å bo nær sjø og skjærgård. Konklusjonen etter å ha opplevd andre land og kontinenter er at vi egentlig bor i verdens beste land og på et av Norges aller fineste steder. Slik jeg ser det er dette et flott sted for barn og unge å vokse opp i et trygt og godt nærmiljø. Her ute fins det et unikt samhold og en fantastisk dugnadsånd, noe som tilbygget på kapellet er et godt eksempel på.

Synes du det lokale tilbudet til barn/ungdom/voksne er tilstrekkelig?

Kan nevne: Velforening, historielag, ungdomsforening, helselag, grendehus.

Hva synes du kunne vært bedre, eller gjøres annerledes?

I forhold til antall innbyggere synes jeg det er et veldig bra og variert tilbud til barn og ungdom her ute på øya (for de som ønsker å benytte seg av de til budene som finnes). Vi har selvsagt ikke alle mulige tilbud her ute, slik at det blir naturligvis en del kjøring til Mandal på svømmetrening, instrumentøvelse, fotball, håndball og lignende.

Forts. neste side

Hvordan ønsker du at øya skal se ut i fremtiden?
I fremtiden kunne jeg godt tenke meg at det blir bygd sykkelsti på øya, slik at de myke trafikantene kan ferdes trygt langs fylkesveien. Jeg ønsker meg ikke "Flekkerøy-tilstander" på Skjernøya mht utbygging, men en fornuftig fortetting av antall boliger er helt i orden.

Har du noe spesielt til slutt?
Jeg har en svigerfar som har god hukommelse og er en god historieforteller. Han har alltid noe å fortelle fra gamle dager. I forbindelse med stykket om skonnerten "JOHN" fra siste Skjernøyposten (43 årg.) som forliste under 1. verdenskrig har Torleif Tørresen (svigerfar) fortalt følgende:
Tørres Georg Tørresen (født: 1897) var far til Torleif og bodde på Skjernøya. Han var lettmatros ombord på båten "JOHN", og var med og seilte båten fra New Foundland og til Mandal. Da de kom i Nordsjøen fikk han et "forvarsel" om at han måtte mønstre av båten når de kom i land i Mandal. Han gikk da til kapteinen og fortalte at han ville mønstre av. Kapteinen ønsket ikke å la ham forlate båten og forsøkte å overtale ham til å bli. Han mente at når han kom hjem skulle jo kameraten hans Wilhelm Kristiansen som var jevngammel mønstre på, noe som var en god grunn til å bli værende som mannskap på båten. Kapteinen ville ikke gå med på at han skulle mønstre av, men Tørres gikk da til styrmannen som omsider gikk med på å la ham forlate skuta når de kom til land. Kapteinen ønsket å beholde Tørres om bord og oppsøkte faren (Teodor Tørresen) for å forsøke å overtale ham til å la sønnen bli. Teodor sa da at han ikke kunne tvinge sønnen til å bli med på neste tur, når han hadde fått det for seg at han ikke skulle være med. Som det står i siste utgave av Skjernøyposten forsvant altså båten på tilbaketuren, og her skulle altså Tørres vært med om bord..... Tørres mønstret i stedet på en båt hos Torvald i Kleven.

Vi takker Alf Tore for at han ville stille opp i portrettet. Red.

Skjernøy kapell. Forts fra side 4.

Etter et par uker kom det svar fra Kulturdepartementet at de hadde vurdert dette på nytt og likevel gitt oss tilskuddet. Tilskuddet er på kr. 242 963,- og kommer godt med i forbindelse med utgifter til nybygget (støtten er på kr. 825 pr. kvadratmeter). Det har vel vist seg tidligere i forskjellige sammenhenger at det ikke er lett å få støtten vi har krav på uten en del runder med korrespondanse og klagebrev. Dette er ekstraarbeid vi helst hadde sett at vi kunne vært foruten – det er jo ikke dette vi ønsker å bruke tid og krefter på.

Nytt piano på kapellet
Det har blitt kjøpt inn nytt flott piano på kapellet. Menighetsutvalget søkte om støtte hos Plussbank og fikk kr. 50 000 til dette formålet. På årsmøtet ble det bestemt å kjøpe nytt og ikke brukt piano. Britt Turid Madsen og Stein Austrud har vært med i utvelgelsen av pianoet som kostet kr. 79 000. Menighetsutvalget har dekket resterende beløp på kr. 29 000. Denne utgiftsposten har da ikke belastet utbyggingskontoen. En stor takk til menighetsutvalget og Plussbank!

Årsmøte 2012
Vi minner allerede nå om årsmøte i ungdomsforeningen som blir 25. januar kl. 1900.

Alf Tore Gundersen; på vegne av Skjernøy kr. ungdomsforening)

Økonomien, utbyggingen av kapellet

Pr 1. desember har vi samlet inn 3,8 mill. kroner, etter at julemessa gav kr 83 000 og vi har fått kr 243 000 fra Kulturdep. Kostnadene til nå er ca 5,5 mill., det gjenstår noen utbetalinger før det hele er i boks.
Årsaken til dette er først og fremst at Gustav Olsen har noen småting som gjenstår i forbindelse med nybygget og derfor er ikke sluttfaktura sendt enda.

Merking av teinedobber

Herbjørn Pedersen har sendt oss et innlegg om markering av fiskeredskaper i sjøen, som vi gjengir her:

Det ville være fint om dere kunne skrive litt om at det er hummer - og krabbefiskere på øya som kunne markere redskapen bedre. Det gjelder spesielt de som bruker hvite flate tredobber som bare er ca. 1" tykke. Når sjøen går hvit (og det gjør den som regel i hummerfisket) kan det være vanskelig å se disse. Å få teinetau i propellen er lite hyggelig... det har vel de fleste opplevd. Da er det bare å la dreggen gå og forsøke å kutte tau av propellen... og i beste fall få det løst og skjøte sammen dobber og teinetau så ikke teiner skal gå tapt. Derfor er det i alles interesse at redskapen markeres ordentlig... det beste er å bruke TO runde kuler med tydelig farge med noen meters mellomrom, og selvsagt synketau mellom dobbene (her syndes det).
Hilsen Herbjørn Pedersen, Nedre Farestad.

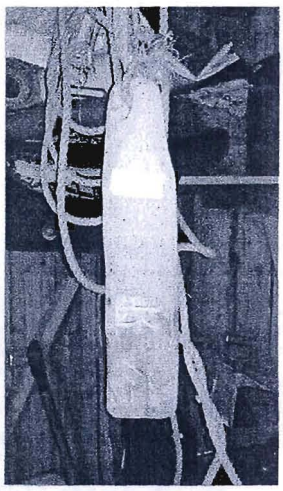
Dobben skal være fra ca. 1912, og har tilhørt Oscar Karlsen Valvik.

Vi er enige i at det er viktig å markere redskapen korrekt, og ikke minst unngå å bruke flytetau på den delen som kan nå opp til overflaten. Spesielt om sommeren syndes det svært mye med dette, og det er direkte livsfarlig. Hvem har ikke sett en blåse med et blått flytetau som ligger og flyter flere titalls meter bortover. Er været urolig, kan det være nesten umulig å se, før det er for sent.

Tredobber er den tradisjonelle måten å markere teiner på, det er kun i den senere tid at plastkuler har blitt vanlig. Det er svært mye kystkultur i tredobbene, så vi håper flest mulig bruker disse også i fremtiden, kanskje i kombinasjon med mer moderne flottører, som gir bedre markering. Tredobbene med spesielle fargekombinasjoner har fulgt de gamle bruksnumrene på øya tilbake til hummerfiskets barndom. Tidligere, da det virkelig var mange teiner i sjøen, var dette et "must" for å finne igjen sine egne redskaper. I tillegg til en spesiell fargekombinasjon var det som regel skåret inn eierens initialer. Dobbene har i tillegg til markering, en annen egenskap. Når det er tung sjø, går dobbene på grunn av sin form opp og ned i bølgene, uten å lette teina. Dersom flottørene har for stor flyteevne, kan de ved tung sjø lette teina, slik at den beveger seg langs bunnen og blir borte. Hvem har ikke møtt store plastkanner om sommeren, med teiner "på slep".

For en "barket" hummerfisker er det et fælt syn når man møter plastkanner og colaflasker som markører på teiner eller annen fiskeredskap. Nymalte dobber 1.oktober er et flott syn, og vitner om at hummerfisket er mer enn et par hummermåltider rundt juletider, det er kystkultur på sitt beste.

For ikke så mange tiår siden ble det brukt kurv på propellen, slik at tauet ikke kunne sette seg fast, men da var også teinantallet minst det tidoble. Kurven var effektiv, men krevde sitt når det gjaldt drivstoff.

Evert Knutsen

Utlodning til inntekt for nytt lekeapparat

på Farestad - 9.november 2011.

Onsdag kl. 1630 åpnet kaféen, med pizza, pølser, kaker og kaffe. Samtidig var det salg av småkaker ute i gangen. Øyas damer i alle aldre hadde stekt småkaker i mengder, mange av de 175 boksene var stablet opp på et bord, og flere av øyas barn drev denne "butikken" – under oppsyn av Kari Wathne.

Ingrid Ilebekk

Åse Karin Ramsdal, Vivian Kristiansen, Cecilie Jenssen, Lena Christensen, Cecilia Larsen

Forts. neste side

Undertegnede kjøpte noen bokser, og den første forsvant som dugg for sol da jeg kom hjem. Primus motor – Ingrid Ilebekk – ledet utlodningen med stø hånd.

Lotte Aalvik og SBK

Det var godt utlodningen ble flyttet til kapellet, for det måtte være mellom 150 og 200 mennesker her denne kvelden. Det er veldig mange barn på øya nå, og det var nok mange flere barn enn voksne på tilstelningen.

SBK sang to sanger, og Lotte Aalvik, som nå er en av lederne koret fikk gleden av å innvie det nye pianoet som ankom kapellet dagen før.

Noen av gevinstene

Før trekningen etter åresalget fikk fotballaget en stor overraskelse. Premiene for godt utført jobb på fotballbanen ble utdelt av Jan Ludvik Ilebekk og Arne Svindland. Så kom overraskelsen!

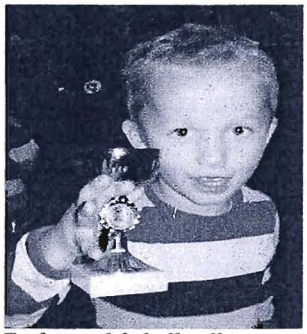

En fornøyd fotballspiller – Benjamin Ilebekk

Nye fotballskjorter, med navn på! Sponset av BRG, Mix Viking Video og Sjøsanden Grafiske. I disse firmaene jobber fedre og en bestefar av lagets spillere, så det spørs om det ikke har vært et lite samarbeid her.

Den store komiteen ble kalt inn, og fikk sin velfortjente applaus. Komiteen, på sin side, hedret Ingrid med en vel fortjent bukett blomster.

Så var det trekning, og det var ekstremt mange gevinster, både på bordet, og på bøkene.

Skjernøy fotballag

Vibekke Aanensen, Karina Wathne, Helene Jenssen, Kari Wathne, Anette Bongsted, (skjult bak Ingrid), Ingrid Ilebekk, Marit Svindland. Ikke med på bildet: Gunhild Strømberg, Jorann Austrud, Linda Torgersen, Nina Bentsen og Stine Pedersen.

Sitat fra Ingrid:

"Kapellet var fullsatt denne ettermiddagen og vi er utrolig fornøyde med resultatet. Ca 50 000,- fikk vi inn.
Vi har nå samlet inn totalt 190 000,- helt fantastisk. Vi mottok 50 000,- fra kommunen og 10 000,- fra +bank i sommer, og resten har vi fått inn på basarer. Arbeidet med tilrettelagt vei ned til lekeplassen er i gang og Jan Ludvik og Sverre har med seg flere fedre på dugnad to dager i uken. Vi har nå bestilt lekeapparater i samarbeid med parksjefen i Mandal kommune og målet er at disse er på plass til åpningen av den "nye lekeplassen" i juni 2012. Da vil vi foreta en offisiell åpning og ha familiefest på lekeplassen. Jeg vil på vegne av komiteen få takke alle de fantastiske mødrene og fedrene som har bidratt med tid og hjelp på ulike områder for å få stelt i stand de tre basarene, og ikke minst til alle de som har bidratt med gevinster, baking og annen hjelp. Ingen nevnt - ingen glemt. Tusen takk! Nå har vi mødrene bidratt med innsamling av midler, så nå er fedrene i gang med å fullføre prosjektet. Så her er alle med og bidrar på ulike måter. Jeg håper at denne innsatsen vi har lagt ned vil være med å la lekeplassen fortsatt være en møteplass for barna på øya i årene som kommer. Vi mangler fremdeles litt penger for å komme helt i mål, så vil du gi et bidrag er vi meget takknemlige for det. Kontonr: 3075.12.06778. Tusen takk til alle som har støttet oss til nå. Blir kjempegøy til sommeren når barna kan ta i bruk lekeplassen, det gleder de seg veldig til.

Mvh Ingrid Ilebekk
- "leder for lekeplass prosjektet/innsamlingen"

Janne

Samling av krigsseilere

Tirsdag 28. nov. var det 250 krigsseilere samlet utenfor konserthuset Kilden i Kristiansand. Hans Majestet Kong Harald var også til stede, og han gikk rundt og håndhilste på alle krigsseilerene.
Av dem som lever og ennå er i stand til å reise så langt, var de samlet fra hele landet. Selv fra USA var en liten flokk kommet. De ønsket at deres barn og barnebarn skulle få oppleve denne dagen.
Også d/s "Hestmanden"; båten som har opplevd to verdenskriger, lå oppusset ved kaien utenfor Kilden.
Alle krigsseilere var i sin fineste stas – de fleste med medaljer på brystet.
Etter gjendåpen av d/s "Hestmanden" var alle krigsseilere invitert til lunsj inne i konserthuset. De samlet seg rundt småbord – 5 – 6 stykker ved hvert bord – og samtalen dreide seg mye om opplevelser fra krigens tid, men etter 50 – 60 år var det vanskelig å kjenne hverandre igjen. Så det gikk mye på hvilke båter de hadde seilt med i de årene. – Det var også flere taler, og sang av et stort barnekor.
Men tiden gikk fort, og mange hadde reist langt, så var det tid for å si farvel.
For mange blir det nok dette den siste store samling av krigsseilere fra den 2. verdenskrig.

Håkon Karlsen

Vi takker Håkon for bidraget og nevner at han er den siste krigsseileren som er igjen fra Skjernøy. Red.

Gildra på Færøy

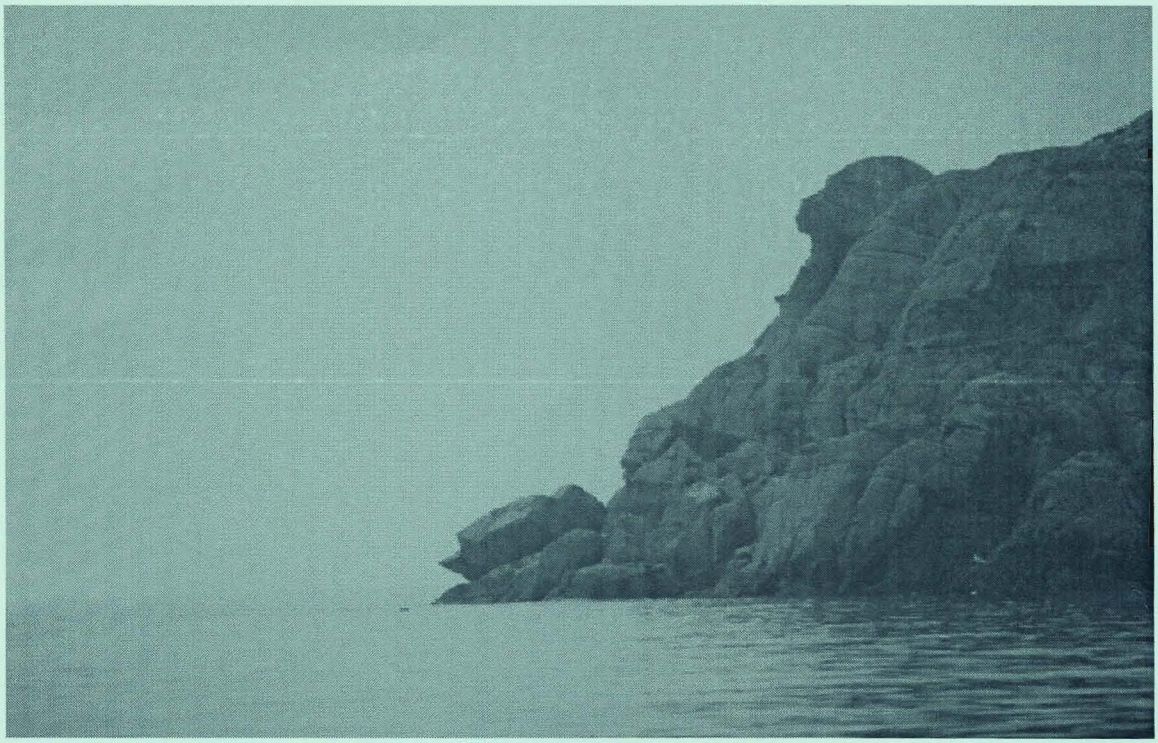

Er det noen som kjenner seg igjen? Dette er et fjellparti på Færøy som kalles Gildra. Det er nok ikke alle som har lagt merke til hodefiguren i fjellet, ei heller steinen nederst som ligner en båt. Når en i båt er midt i innløpet til Færøysundet og har Skanesodden – Dyrstad på babord side og starten på Færøy på styrbord side, så vil du oppdage denne "fjellkunstformasjonen" kalt Egyptisk statue som skuer utover havet og "Noas ark" strandet i sjøkanten. Når en kommer utenfra kan hodefiguren heller ligne en hund.
Det hadde vært moro å vite om noen har hørt noen "sagn" eller fortelling om denne figuren. Vi tror at for folk flest virker dette noe ukjent.

Nytt fra Skjernøy historielag

Norsk kulturminnefond har tildelt Skjernøy historielag kr 74 000. Disse pengene er beregnet til vedlikehold av Dyrstad skolehus. Til våren planlegger vi reparasjon av taket og skifting av takstein på den ene siden.
Er det noen av Skjernøypostens lesere som kan tipse oss om rimelige takstein?

Fastsettelse av alder på eldre bygninger:
Fylkeskonservator Helge Paulsen og hans team har i høst foretatt boreprøver i gjestgiveriet i Skjernøysund for å fastsette alderen på bygningen. Boreprøvene er sendt til Nationalmuseet i København for analyse. Det er videre planlagt å foreta boreprøver i noen av de andre bygningene som tidligere har blitt inspisert. Det planlagte foredraget på Grendehuset er utsatt til utpå nyåret. Da vil Nils Bonde fra Nationalmuseet og Helge Paulsen kåsere om eldre bygninger på øya. De vil også gi råd om søknad om tilskudd til reparasjon/vedlikehold av verdifulle eldre bygninger.

Kulturminner og severdigheter på Skjernøy:
Tidligere i høst var 2 representanter fra historielaget på kontoret til fylkeskonservator Frans-Arne Stylegar. Det ble et meget positivt møte. Stylegar lovet å dekke alle utgifter til 15 stk. infoskilt som på sikt planlegges oppsatt på Skjernøy. Ordren er iverksatt hos Mindus as, og vil koste ca. kr 1 400 pr. stk.

Ellers arbeider historielaget med å overta Dyrstad skolehus og Høgevarden, men dette er ikke gjort over natta, så vi får bare krysse fingrene og smøre oss med tålmodighet.
Den tradisjonelle juletrefesten på Dyrstad skolehus er fastsatt til søndag 8.januar kl. 1700.

For historielaget
Knut B. Knutsen

Toppseilskonnert John

Denne skute og mannskap som vi skrev om i forrige nummer. Her er et bilde av skuten som sto i minneboken i "Lindesnes" 21.sept. 2002

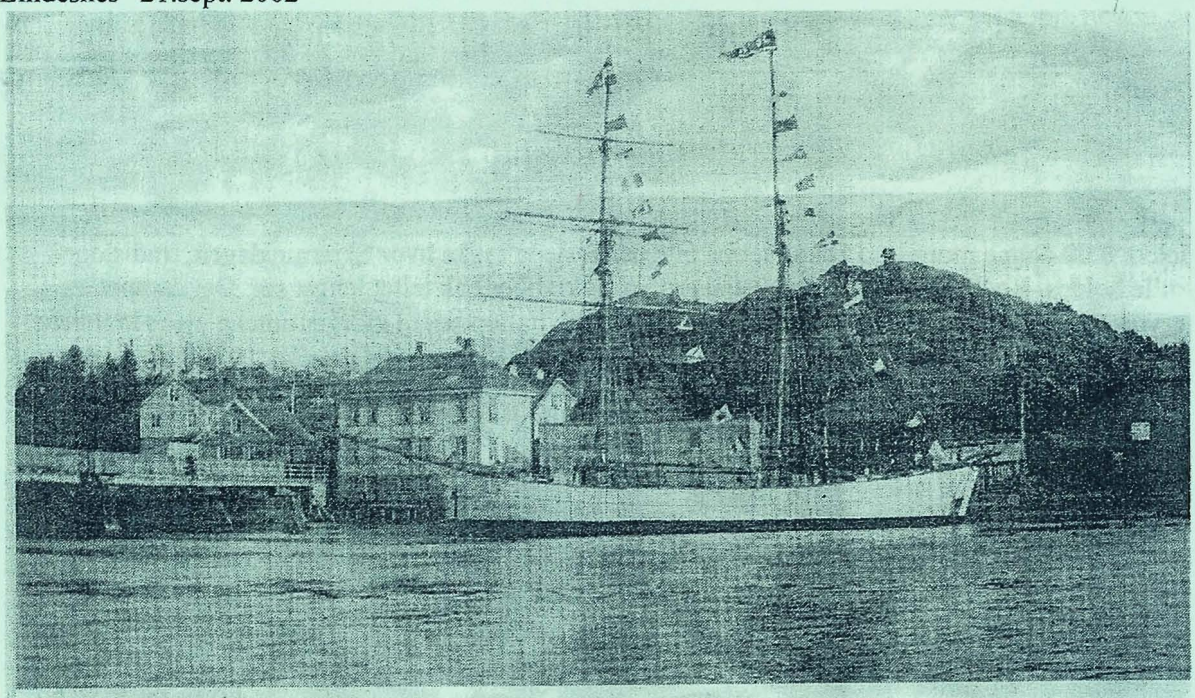

MINNEBOKEN

Presentert av Aage A. Wilhelmsen

Dette vakre fartøyet var skonnerten «John», her beliggende i elva, muligens i 1913 da skuta kom til Mandal første gang. Det var K. Schmidt som kjøpte skuta av Johan T. Øsbøe med flere i Stavanger. «John» var bygd i Bergen i 1901, og var hjemmehørende i Stavanger fra 1902 til 1912. I 1916, på vei fra New Foundland til Gibraltar med en last fisk, forsvant skonnerten sporløst. Skipper på den turen var Os-

Vi blar i Arkivet

Vi er fortsatt i nr.4. 1976 og kan skrive om at i oktober det året var det en auksjon i Skjernøysund over innbo og løsøre etter boet til avdøde Martin Mortensen. Det var en fin dag og mye folk var møtt fram, ja, så mange at det var vanskelig å komme fram for å se det som virkelig ble budt på. Det var også kommet oppkjøpere fra Kristiansand. Av ting som ble solgt nevnes: Båt, ca. kr 3 000, bil (folkevogn) kr 600, moped kr 1 000, spinnerokk kr 700. Ellers ble det solgt en del gamle møbler, materialer, garn, og en hel haug skrot. Alt inne i sjøbua med teiner og gamle garn (det beste var blitt plukket ut) ble solgt for 200 kroner. Selve eiendommen er ikke solgt ennå, den vil bli solgt til høystbydende og til nå er det budt kr 256 000 for den. Gården har mye strandlinje og det følger en holme med, men det er konsesjons- og boplikt, så det kan ikke komme på tale å selge den som fritidseiendom.

Det er lagt opp til turorientering for dem som liker å komme ut i naturen; og samtidig holde seg i form og bli bedre kjent rundt i vår kommune. Det er lagt ut 30 poster på de forskjellige steder rundt omkring i Mandal kommune. Det er f. eks. 5 poster mellom Strømsvika og Kleven / Skinsnes, noen poster i Sånum- / Skjebstadområdet, oppe i Holum osv. Det kreves at en har kart over området og helst kompass. Utstyr kan fås kjøpt på Anna Sveindals bokhandel i Mandal. Postene er lagt ut fra oktober i år til påske 1977. Arrangører er Lærenes BIL- / trimkomité. God tur.

Uka før jul skulle søstrene Astrid og Borghild Aalvik kjøre med bil fra Oslo der de var bosatt til hytta deres her på Skjernøy for å feire jul. Etter en kraftig kollisjon ved Arendal havnet begge på Arendal sykehus. Skadene var så store for Astrid at hun døde vel en uke senere uten å ha kommet til bevissthet. Hun ble gravlagt på Mandal kirkegård 3. jan 1977. Astrid var godt kjent her på øya og det var med sorg vi mottok budskapet om hennes bortgang. Hun var søster til Harald Aalvik.

Helselagets årsmøte og utlodning

Årsmøte i år ble holdt 22.nov. kl 10 på formiddagen
Matsalen på kapellet fyltes etter hvert av 35 kvinner og menn
Kari åpnet og ønsket velkommen. Signe leste regnskapet og årsberetningen
Skjernøy helselag hadde pr 1.nov. 54 medlemmer, en nedgang på 5 fra i fjor.
Styret har bestått av Kari, Bodil, Helen og Signe. Alle sto på valg i år, men det har ikke lyktes oss å få noen nye kandidater, så vi står et år til.
Det er holdt 6 formiddagstreff, høstfest i september, og julemøte i desember.
Vi har sendt 5 000 kroner til demensforskning og 5 000 kroner til hjerteforskning
Eldre som fyller runde år får en blomst, og de som er på aldershjem når vi har festen i september får tilsendt en blomst. Videre får alle over 75 år en blomst til jul.
På Skjernøydagen stekte vi lapper til inntekt for vellet.
Så vil vi takke alle som stiller opp og hjelper oss med forskjellig når vi har arrangementer.
Etter årsmøte hadde vi utlodning og fikk inn 16 500 kroner.

Birger Gundersen har vært med i hobbyklubben i 42 år!

Birger Gundersen.

Alle ser ut til å trives på hobbyklubben, men noen må nok trives bedre enn andre, for noen har vært med i over 40 år! I dag er det Birger Gundersen vi vil framheve litt, for han er fremdeles i full aktivitet i kjelleren hver torsdag kveld i vinterhalvåret. Stemninga er høy inne i lokalet når jeg stiger inn i varmen. Det er 8.desember og juleavslutning. Bordet er pyntet med juleduk. Mandariner, julebrus og karameller står utover bordet. Mange har nisseluer på. Barna blir spurt om de vet hvor lenge Birger har vært med i hobbyklubben og hvor gammel han var da han begynte der?

Forts. neste side.

Det gjettes litt iblant dem, men det er vanskelig å forstå at lederen deres bare var syv år gammel da han begynte! Birger er ikke sen om å rette meg når jeg kaller ham leder; "Vi deler nok på å være sjef Yngvar og jeg". Han vil ikke ta æren alene.

Ledere: *Fra v. Joakim, Yngvar, Eivind, Espen og Birger.*

Birger forteller at han startet i 1969, da han bodde på Skjernøya. Så syntes han det var hyggelig å fortsette også når han flyttet til byen for ca 20 år siden. Koselig å treffe de andre, gamle venner på øya og holde kontakten, sier Birger. De andre nikker og er enige. Det er jo sosialt for oss voksne også å være her, sier Yngvar, Eivind og Espen. De har også med seg hjelpeleder Joacim som underholder barna med quiz - spørsmål. Så vil de gjerne understreke at både Roger, som har sluttet som leder nå, og Yngvar som er med fremdeles, også har vært med i ca.40 år. Her er det altså snakk om trivsel, teamwork og flat struktur. Men denne gang var det Birger som skulle hylles litt ekstra i Skjernøyposten for sin lange og gode innsats i hobbyklubben. Han nevner også sin forgjenger Harry som jo starta det hele.

En del av gjengen: *Fra v. Jakob, Håvard, Julian, Sebastian, Bodil, Jonatan, Liv Kristen, Maren , Emilie og Veronika.*

Etter jul starer de opp igjen med snekring og spikking. Mange gleder seg allerede til utlodninga til våren. Vi avslutter med en passelig gåte fra hobbyklubbens julebord, og med det takker vi Birger for flott innsats alle disse årene!
Hvilket verktøy egner seg best til å slå inn en spiker? (Tenk; alle barna på hobbyklubben visste svaret!)

Hanne

Stormfull "Berit"

På bildet ligger en seilbåt ved moloen som den pleier, men så plutselig gjør den ikke det lenger. Akterfortøyningene var røket. I det været hadde det ikke vært lenge før den hadde blitt slått til pinneved mot moloen.
Når eier ikke er hjemme er det godt det er hjelpende naboer. Bildet til høyre.

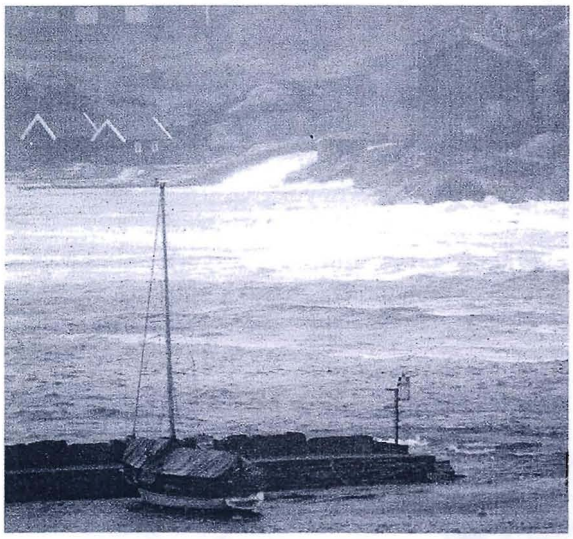

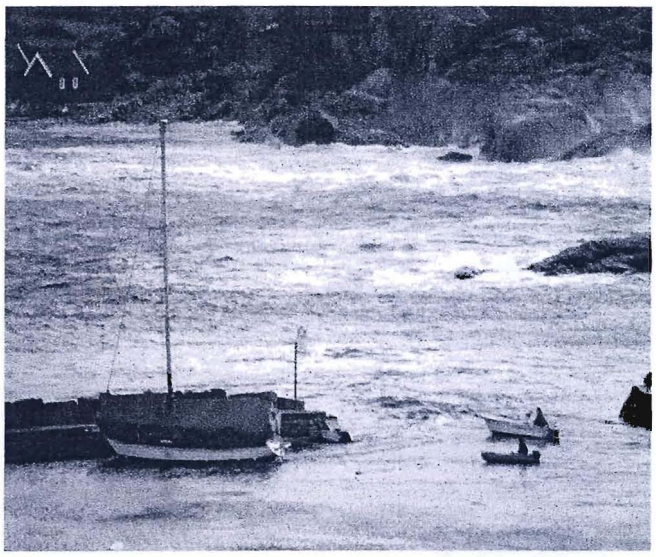

"Berit" ....herjer

Det er som en elv, det er ikke hver dag sjøen fosser igjennom Moneglova i Valvik. Bildet til venstre. Bildene er tatt søndag 27 nov. da stormen raste.

Høststorm nr. 3

Fredag 9. des. fikk vi igjen føling med høststorm, riktignok er vi i første vintermåned, men vi kaller det høststorm.
Det begynte torsdag kveld med kuling fra sydvest med mye regn. Utpå dagen fredag økte stormen til orkan i kastene. Her på Vesterøya sto sjørokket hvitt.
Vi måtte ut og surre det vi kunne av presenninger ol. før det ble tatt av stormen. Det var høy sjø, men vannstanden var lav, så båtene lå rolig.
På toppen av Valviksbakken blåste en av de gamle granene over veien og flere sto på vippet til å tippe over veien. Så en stund var det farlig å passere på veien, for det så ut som granene ville tippe hvert minutt. Der var også et par store rotvelt.
Politiet ble varslet, og de tok seg en tur ut. Vinden var da i ferd med å løye.
Taket på en hytte som ligger like bak granene blåste helt av.
Denne hytten, som eies av en rogalending, er 40 – 50 år gammel, og liknende har ikke skjedd tidligere.

Stormen raser på Sørlandet - blåser like kraftig som «Berit»

Hytteeier: - Det har blåst noe fryktelig

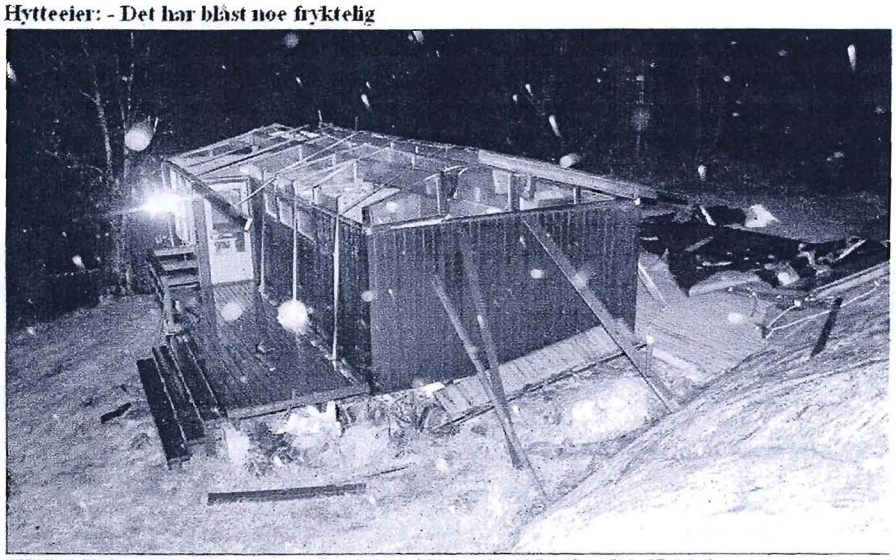

UTEN TAK: Slik så hytten til Tolang Valvik ut etter at vinden hadde herjet på Skjernøya i Mandal. Foto: Kjartan Bjelland/Fædrelandsvennen

Faksimile fra VG-nett 9.12.11

Det viser hvor stor styrke det var i orkanbygene.
Å ferdes på veien der på toppen var livsfarlig. En greide ikke å ta seg fram i vinden. En måtte dra seg ned langs autovernet. Til sammen knakk 4 -5 av de grantrærne som er svært gamle. De må nok nærme seg 100 år. I skrivende stund har vi også observert diverse takstein som har forskjøvet seg/blåst ned, samt minst én pipehatt som er "tatt av vinden"

Sigurd

Smånytt fra øya

Påkjørsel av rådyr

Flere har hatt den ubehagelige opplevelsen det er å kjøre på dyr med bil. Ikke mindre enn 3 rådyrkje er blitt kjørt i hjel i løpet av sommeren og høsten, 2 på Berge og 1 i Bergsdalen. Rådyrkjeene er spesielt "vimsete" og har lett for å komme ut i veien.
I tillegg er det skutt 7 dyr til nå i den ordinære jakten. Rådyrjakten varer fram til 23.12.

Mopedulykke på bro

I september var det et kraftig sammenstøt mellom en mopedist og en tilhenger på Skjernøybroa. Mopedisten klarte ikke å stoppe, og kjørte inn i tilhengeren, med et kraftig benbrudd som resultat. Det var visstnok ikke langt fra at vedkommende kunne ha falt over rekkverket, og som de fleste vet er det høyt ned, så det kunne blitt skikkelig alvorlig.

Skjernøy kalenderen 2012

Vi minner om at det er fremdeles noen igjen.
Tips til årets julegave.

Nybygging

I Bergeneset mellom Ingrid Berge og bebyggelsen i Bergeneset, holder Frank Ramsdal og hans kone på med grunnarbeidene til nytt hus. Frank kommer fra Bergeneset, men har bodd en tid borte, og er nå på vei tilbake. Det har vært en del fram og tilbake med å få byggetillatelse i orden, men nå jobber gravemaskinene for fullt.

Spurvugle

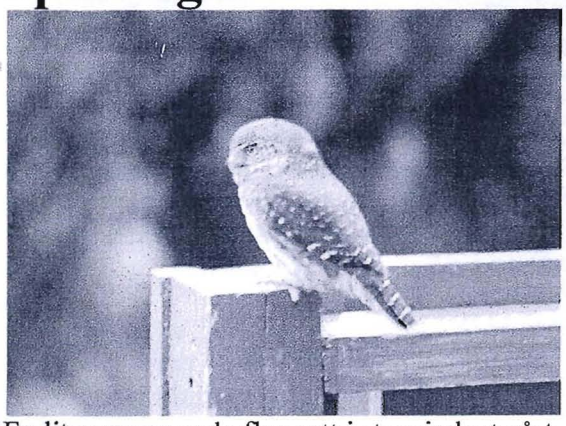

En liten spurveugle fløy rett i stuevinduet vårt. Det smalt ganske godt og den satt litt fortumlet på terrassen og ristet på hodet. Flyttet seg 2 meter, før den flyttet seg til et tre. Tror ikke den hadde skadet seg. Den var ikke stor. Den minste ugle i hele Europa i følge boka. Åse Karin H. Aanensen

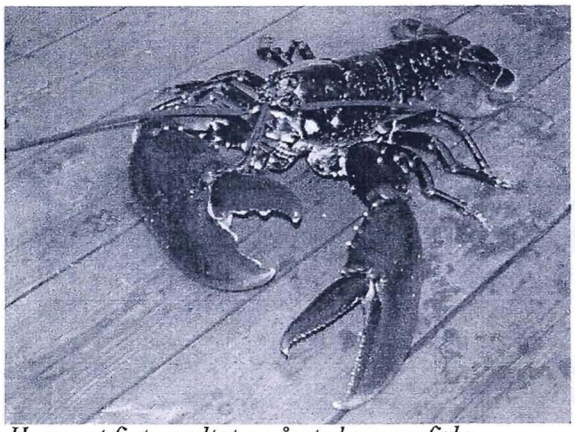

Her er et fint resultat av årets hummerfiske

Internettadresse

Skjernøyposten har nå hjemmeside på Internett og adressen er: www.skjernoyposten.no
Videre er det lagt til noen nye adresser vedr. abonnement, e-post, adresseendringer, som er vist i kolonnen på side 3.
De e-postadressene dere har brukt før er de samme som brukes nå, det som skjer er at e-post som sendes til post@skjernoyposten.no videresendes til skjernoyposten@gmail.com.
adresse@skjernoyposten.no videresendes til Everts e-postadresser.

Vi vil også minne om at alle årganger av Skjernøyposten blir nå lagt ut på data.
Det er David Hinderaker som har påtatt seg denne jobben for Skjernøyposten, og de første årganger er allerede lagt ut.

Fargetrykking

Neste nummer av Skjernøyposten håper vi at alle bildene vil bli trykket i farger. Etter hvert blir det fler og fler bilder som nå er i farger. De er flotte når sidene ligger ferdig på dataen, men når de blir sendt til trykking så er de i sort/hvit da kopimaskinen ikke kan trykke farger.
Det blir som fra dag til natt.
Vi har vurdert flere muligheter til fargetrykking, men økonomien er ikke så veldig stor, men nå har vi fått tilgang på en fargekopimaskin som vil bli installert i løpet av vinteren.
Hvordan det blir vil dere få vite mer om i neste nummer, så vel møtt da.

Torvhåla

Nå er arbeidet kommet i gang med den nye bryggen i Torvhola innerst i Ystevågen.
Det er Mandal Motorbåtforening som står for arbeidet på dugnad, og de jobber hver dag inkludert søndager.
Det tok sin tid før alt var tilrettelagt fra fylkeskommunen som tidligere hadde bevilget 300.000 til prosjektet. Mandal kommune har vært positiv til utbyggingen av bryggen og har samarbeidet med prosjektet.
Etter ny behandling er nå arbeidet i gang. Utenom de 300 000 som er bevilget fra fylket er det også

Forts. neste side.

bevilget kr 60 000 fra Sparebanken Pluss, samt båtforeningens egne penger og private givere.
Brygga forlenges med 42 meter og det vil bli bygd inn løfterampe for rullestolbrukere, så de lett kan komme seg på land.
I tillegg blir det satt opp et handikaptoalett som er "arvet" fra Sjøsanden, som vil bli pusset opp. Det er også planlagt en gapahuk som skal settes opp i nærheten.
Dugnadsgjengen regner med at det meste vil være ferdig til sin årlige sammenkomst i juni neste år.
Vi kommer tilbake med mer stoff senere.

Hentet seg disk: UG på Skjernøy mobiliserte godt med muskelkraft da de mandag ettermiddag kom til avishuset på Gierts Karis plass for å hente den gamle resepsjonsdisken i Lindesnes-gården. Fra venstre: Leiv Kjetil Gauksås, Robin Narum, Erlend Gauksås, Tarald Lehne, Marius Walvik, Rebekka Torgersen og UG-leder Steinar Torgersen. Lengst til høyre redaktør og daglig leder i Lindesnes, Kåre M. Hansen.

Hentet "bardisk"

Dette er hentet fra avisen "Lindesnes" 6. des.
"Bardisken" som ungdomsgruppa har fått fra "Lindesnes" skal brukes i den nye ungdomssalen på kapellet, men de opplyser at "bardisk" i bokstavelig forstand blir det ikke, den skal brukes som serveringsdisk, og til andre ting.
Ungdommene har lenge snakket om å lage en disk der, så den som de nå fikk fra "Lindesnes" var jo midt i blinken. Disken har stått som resepsjonsdisk i "Lindesneshuset".

Barnedåp på kapellet

Søndag 23. okt. Barnes navn Ida.
Foreldre Linda og Steinar Torgersen Ytre Farestad.

Siden sist

Ja, nå står atter en jul for døren, året går så fort, så fort. Samtidig med at vi blir et år eldre.
Vi er i desember måned og vinteren har ikke vist seg ennå.
Det har til denne tid vært usedvanlig mildt, ja, slik at vi finner vårblomster i knopp og delvis utsprunget som liblomster og løvetann. De har tatt fullstendig feil av årstiden.
November måned har vært den mildeste på nærmere 100 år. Oktober var også veldig mild, men det var som vi kaller "hummerfiskevær". Det var mange dager med kuling fra vest sydvest og urolig sjø.
Fra slutten av okt. og utover i nov. var det tålig bra med lite vind, men en del nedbør.
Helgen 26. - 27. nov fikk vi de siste restene av orkanen Berit. Det blåste noe kolossalt og mange trær gikk over ende. Sjøen gikk kjempehøy, det var hvitt skumdrev over alt.
Når vi tenker tilbake ett år var der mye snø og mange kuldegrader.
Må også nevne at fredag 9. des. fikk vi en ny høststorm, denne har vi skrevet litt om på side 13.
Vi slutter av for denne gang og ønsker alle våre lesere en riktig god jul og et like godt nyttår.
Vi møtes igjen en gang i mars 2012, og håper da å sette farge på produktet.

God Jul og godt nyttår 2012

Vi minnes juletrefestene på kapellet, for 40 – 50 år siden når festen var slutt ca: kl. 10 – 11 tiden om kvelden forsatte mange å gå videre rundt treet – ja, helt ut i de små timer. Det var alltid mange som møtte opp på de festene, og damene stilte i sin fineste stas. Når spillemennene Arthur eller Guttorm ikke orket mer på trø-orgelet sang en likevel av full hals. En gikk rundt treet arm i arm og en gikk i takt, så det sa "klapp" "klapp".

Det var særlig en sang som ble sunget. Den står ikke nå i noen sangbok, men en finner den i de gamle sangbøkene. Den heter "Jesus jeg har hørt, det mitt hjerte rørt." og er egentlig ikke noen julesang, men den var lett å synge og det var nesten som taket "lettet". Andre steder var ikke denne sangen så kjent, og folk som kom på julefest på Skjernøya hadde aldri hørt den før. Det fortelles at så lenge det har vært julefest på Skjernøya ble denne sangen alltid sunget.

Vi vil til slutt ta med denne sangen:

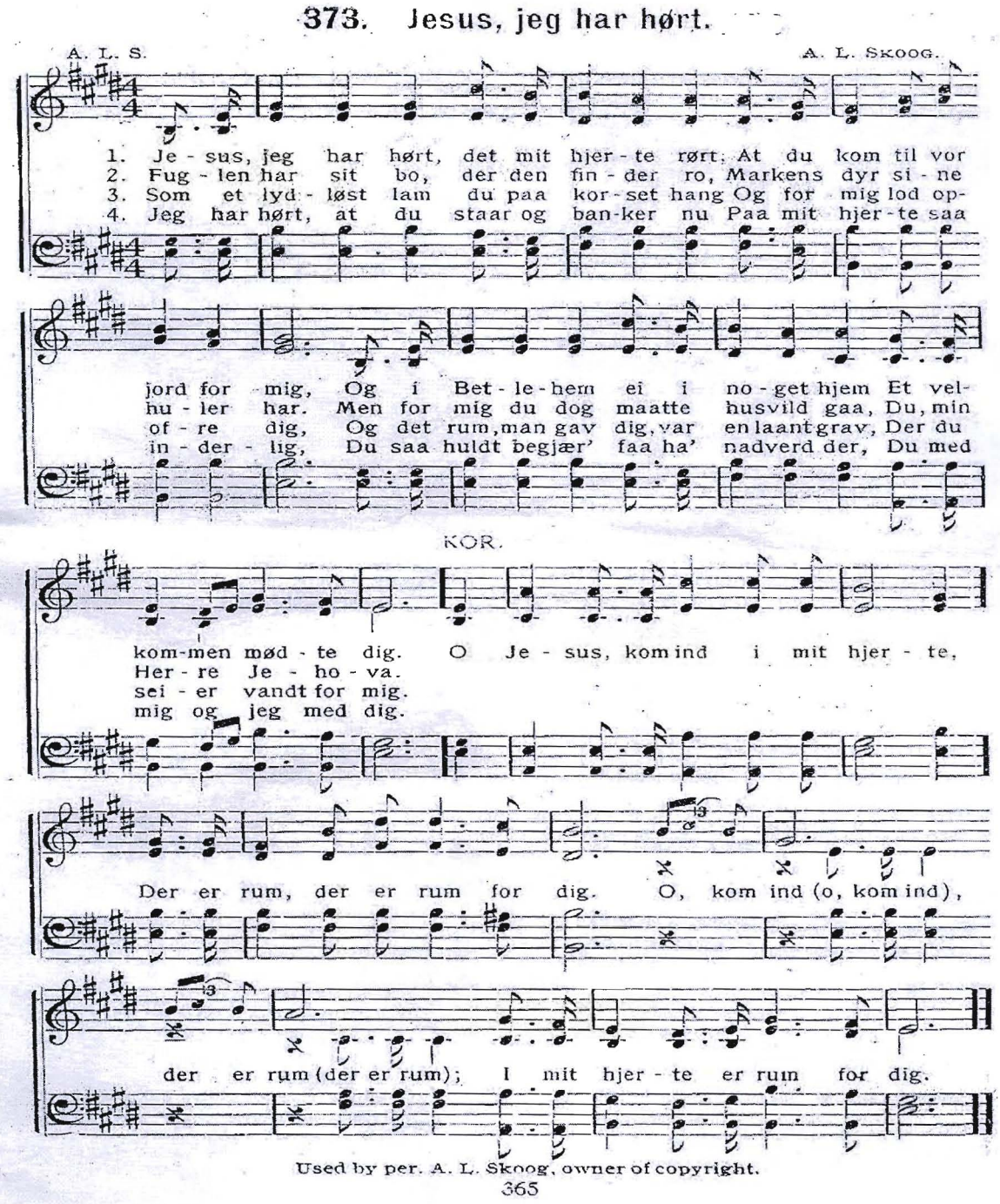

Used by per. A. L. Skoog, owner of copyright.

365