— ORGAN FOR SKJERNØYFOLK UTE OG HJEMME —

NR. 1 VINTER 1991 23. ÅRG.

TANKER PÅ NYÅRET 1991.

Først et forsinket Godt nyttår til alle Skjernøypostens lesere.
Året 1991 ser ikke så veldig lyst ut, med rekordhøy arbeidsledighet i vårt land, noe som medfører nød og fortvilelse. Stadige averterte tvangsauksjoner på hus og eiendommer. Mange konkurser.
Vi opplever ran, svindel og tyverier både her og der. Slik er dagens Norge. Vår kjære kong Olav døde i januar. Vi har fått ny konge og dronning og lyspunktene er likevel mange.

For 25 år siden var Norge inne i en god periode, med lite arbeidsledighet. Det var arbeid over alt og særlig i verkstedindustrien. Den gang hadde en også begynt leting etter olje i Nordsjøen, og akkurat denne industrien har gitt arbeid til mange Skjernøyfolk, også i dag. Sjøfolk er det heller lite av, mens fiskertallet har holdt seg jevnt de siste årene.
Skjernøyfolk har også kjent arbeidsledigheten på seg, men akkurat nå er det ikke så mange Skjernøyfolk som går ledige. Vi må vel si livet her ute går sin vante gang.

Våren står for døren og snart begynner alle slags gjøremål. Oppryddding i hus og hage, planting og såing, maling og båtpuss. Dette må jo være noe å se fram til.
Og snart farter en mellom holmer og skjær med en blekesluk etter sjekta, eller en har en eller to krabbeteiner å trekke og som en må fiske agn til. Eller en bare tøffer litt omkring og bare nyter tilværelsen.
Skjernøy og skjærgården her omkring er en fredelig plett, og vi er glade over å være bosatt her.

SKJERNØY HISTORIELAG SKRIVER:

Det skjer saker og ting i positiv retning for Skjernøy i disse dager, får vi da håpe. Fylkets og kommunens myndigheter har foreslått at vi selv skal være med å planlegge Skjernøy slik vi ønsker at den skal være i fremtiden. Men før DEN forespørselen kom på trappene ble ledere av Skjernøy Vel, Grunneierlaget og Historielaget forespurt av Mandal kommune om de var interessert i å delta i et Kulturlandskapsprosjekt med miljøvernleder Henrik Lund i spissen. Det vil si at vi nå skal ta bedre vare på øyas landskap og bebyggelse.
Vi syntes alt dette var positivt, så lenge det ikke var snakk om båndlegging av noen art. Og det fikk vi et klart nei om, at det ikke var. Det er helt opp til øyas folk hva vi vil ta vare på i dette kulturlandskapsprosjektet. Kr. 200.000.- er foreløpig bevilget til prosjektet.

I første rekke er det friområdene Rosnes/Farestad som skal rustes opp. Her står det mye forfart kulturhistorie, så som sommerflorene på Rosnes, boplassen nær Skiftensvika og sjøbua i Båtevika. Det pengene vil bli brukt til i første omgang er følgende: Tak på sjøbua i Båtevika, legge forholdenee bedre til rette i stien rundt Ystevågen, med trapper og gangbroer pent i terenget, slik at flere kan gå den fine turen det er Ystevågen rundt. Det vil også bli gjort arkeologiske arbeide med boplassen ved Skiftensvika, slik at vi kan få et bedre inntrykk og forståelse for stedet. Er det fortsatt penger igjen, vil en av florene i Rosnes bli restaurert. Arbeidet vil bli utført av arbeidsledige som er sysselsatt av Arbeidsformidlingen.

Men vi trenger også din hjelp. Har du bilder av sjøbua i Båtevika eller florene på Rosnes friområde vil vi gjerne låne dem for avfotografering. Det er også et stort ønske fra arkeologen; Har du funnet pilspisser, økser o.l. her på Skjernøy, er hun interessert i å se disse gjenstandene, og hvor du fant dem. Så ta kontakt med undertegnede, og jeg vil formidle det videre.

Dette var en orientering om kulturlandskapsprosjektet så langt, men det er flere planer på gang som vi vil komme tilbake til ved en senere anledning.

Skjernøy Historielag skal ha årsmøte torsdag den 21. mars kl. 19.00 på Dyrstad skolemuseum. Vi vil få besøk av Øyfred Valvik som vil fortelle om Skjernøy - folk under krigen 1807 - 14. Men blir det snøvær må vi ty til kvisten på Grendehuset.

Som du ser ligger det postgiroseddel for Historielagets medlemmer vedlagt i Skjernøyposten i dette nr. Kontingenten er den samme, kr. 30.- pr. person, om du er aktiv eller passiv medlem. Årsberetningen for laget vil komme i neste nr. av Skjernøyposten. Takk til dere som støtter oss i arbeidet for å ta vare på vår kjære Skjernøys historie. Jeg oppfordrer dere til å skrive ned din historie, lang eller kort. Alt har interesse.

Mange hilsener fra

Rita Dyrstad Solvang.

Vi minner om Ungdomsforeningens årlige utlodning som blir lørdag 23. mars kl. 17.00.
Komiteen som arbeider med dette, håper på stor oppslutning. De er også takknemmelige for de som måtte ha en gave å gi. Benytt anledningen til å treffe venner og kjente og slå av en prat over en god kopp kaffe, med noe attåt.
Vel møtt. ----------

SKJERNÖYPOSTEN
- ORGAN FOR SKJERNÖYFOLK UTE OG HJEMME-

Redaktør: Sigurd Aalvik
Tlf. 043-68611
I redaksjonen: Håkon Karlsen, Georg Walvick og Norvald Jenssen.
Adr.: Skjernøy, 4500 Mandal.
Postgirokonto: 0802 5425368
Kontakt i USA:
Mrs. Elinor Kristiansen,
853 - 58 st.,
Brooklyn N.Y. 11220.
Abonnementspris pr. år kr. 35.-
USA $ 6.-

En fin vinter er snart forbi, og det nye året har gitt oss mange fine dager på sjøen. Reketrålerne på Revet har i perioder fått storfangster, men det har vært store kvotebegrensninger, med 1600 kg. på en tomannsbåt og 2600 på en 3-mannsbåt i uka. Og det har hendt at kvoten er fisket opp på et par dager, så da er det bare å legge seg til brygga for resten av uka. Rekeprisene har gått kraftig nedover i det siste, mens oljeprisene har steget kolossalt, så det er blitt mye vanskeligere å drive lønnsomt, med det store oljeforbruket det er å tråle reker.
Fiske med garn etter sei, lyr og torsk har ikke gitt de helt store fangster, fra 100 til 200 kg. om dagen. Men garnmengden har øket noe veldig og med fra 60 til 100 garn pr. båt blir det ikke mer enn et par fisk på garnet i gjennomsnitt. Hvis en hadde fisket med så mange garn pr. båt for bare noen 10-år siden, ville en vel nesten ikke klart å føre fangsten i land. Den gang kunne en få like mye fisk på 15-20 garn.

Ellers er det nå en stille periode. Det er ikke så mye annet fiske som foregår nå. Vi møtes igjen når maisommeren nærmer seg.

Ungdomsforeningen (fra s. 4)

putene og nye gardiner. Nye dukker er også innkjøpt. Og så har Helselaget gitt 40 nye dype tallerkner til kapellet.
Natten til 7. nov. var det innbrudd i kapellet. Et vindu i skjulet var fjernet uten å være knust. De "ubudne gjestene" hadde åpnet skuffer og skap over alt, brutt opp låsene til skapet der altersølvet ligger. Men ingenting var fjernet eller ødelagt, så langt vi kan se.

Vil til slutt ønske et godt år i Herrens tjeneste.

Styret i U.F.: Formann Roald Syvertsen. V.form. Eilif Christensen. Kass. Aslaug Karlsen. Styremedl. Åshild Aalvik og Henry Abrahamsen. Første varam. Olav Aalvik.
Styret i U.G.: Elin Dyrstad, Bjørg Sylvi Greipsland, Tom Inge Dyrstad og Sigurd Aalvik.
Styret i Y.A.: Henning Jenssen, Kristian Ånensen, Liv Brit Jenssen og Lillian Dyrstad.
I et styremøte mellom U.F. og U.G. ble flere saker diskutert og en vil forsøke å danne egne bønnegrupper her ute.
Vi minner samtidig om møteserien med Egil Tonstad 6. til 8. mars, rekefesten 15. mars og utlodningen den 23. mars.

xxxxxxxxxxxxxx

UNGDOMSFORENINGEN.

Årsmøtet ble holdt onsdag 5. des. 1990. Årsmeldingen, lest av formannen Eilif Christensen, kunne berette følgende: Det har vært 45 samvær som fordeler seg slik; vanlige onsdagsmøter og temamøter 19, bønn- og vitnemøter 4, 2 møteuker, en vinter og en høst, et sangmøte med Flekkerøyguttene, en bibelhelg, bare lørdag, med 2 samvær. Det har vært 3 utlodninger, en tur, 2 dugnader og 12 styremøter, hvor 1. varam. har møtt fast. Synge julen inn var godt besøkt. Julefesten ser ut til å fungere greit i den form den har, med alvor og skjemt. Taler var Egil Tonstad. Koret vårt sang og dessuten medvirket Øystein Berge med trompetsolo. (OBS. julen 1989). Ved vanlige onsdagsmøter og bønn- og vitnemøter er ikke flokken så stor, men vi føler likevel at dette er viktige møter.
Har begynt med et opplegg som heter "Bygg opp". En onsdag i månden har vi møte med et tema som taleren bruker noe tid på. Etterpå blir det enkel bevertning med samtale og spørsmål over det som er lagt fram. Opplegget er stort sett som kveldsbibelskolen, bare at det er nytt tema hver gang. Vi opplever det som positivt og oppbyggende når vi kan sitte og samtale og stille spørsmål.
Hadde også en bibelhelg en lørdag i sept. Et samvær kl. 10.00 på formiddagen, og et samvær kl. 17.00. Dette var ment som en start på semesteret, men oppslutningen var liten. Kanskje var dette for nytt og for tidlig på høsten.
Møteukene vår og høst med Magne Kjetså opplever vi som gode og styrkende. Selv om vi ikke ser synlige resultater har vi lov til å tro at Herrens ord ikke vender tomt tilbake.
Fester og kosekvelder er jevnt over godt besøkt. Da er det også en fin flokk ungdom som møter opp. En kakeutlodning i april og den store kakeutlodningen i kapellhagen 15. juni har satt oss i stand til å betale det som står i rest på stolene, kr. 7500. Dette beløpet er holdt igjen etter avtale med leverandøren da det var reklamasjon på noen av stolene. Dette er nå ordnet. I mellomtiden er firmaet gått konkurs, men de resterende kr. 7500 vil bli betalt når konkursboet er ordnet opp. Det står da ca. kr. 2500 på stolkontoen når alt er betalt.
Ungdomsforeningens store utlodning i mars, som er foreningens hovedinntekt gav godt resultat. En takk til denne komiteen og til stolkomiteen for alt arbeide dere har lagt ned. Det har vært to dugnader i mai der følgende arbeid er utført; Rydding utenfor og vasking inne, rensing av tepper og maling. Planting av hekk (ca. 60 planter) der granene er fjernet. Dette arbeidet ble utført av Reidar og Erling Jenssen vederlagsfritt mot at de fikk granene og ryddet etter seg.
Båtturen gikk, sist sommer til Landøy, hvor vi ble godt mottatt. Tidspunktet, kl. 11.30 var kanskje ikke så bra, da mange først kom på ettermiddagen. Året før hadde vi samme tidspunkt til Hilløy og det fungerte fint. Fisketuren ble avlyst p.g.a. dårlig vær.
Kretsens årsmøte var på Byremo, hvor 3 utsendinger møtte for U.F. Det har også vært utsendinger til ledermøter i Vigmostad og tre ledermøter på Agderstrand.

Av nyanskaffelser må vel nevnes stolene som kom på plass like før jul i 1989, og det ble veldig fint. Et stort løft for foreningen Ønsker å sende en takk til alle som har vært med å støtte med gaver. Fikk også mange gaver fra dem som har hytter på øya og utflyttede Skjernøyfolk.
Rommet på loftet (bak galleriet) er også pusset opp. Nytt teppe på gulvet, nye trekk på benke-

til s. 3

MARINENS VAKTSTASJON PÅ HØGEVARDEN.

Fra gammel tid (Napoleons-krigne) hadde forsvaret stasjonert en vaktstyrke på Skjernøya for å raportere fiendlig virksomhet langs kysten. De holdt til på Grottevarden, og det hevdes også at det finnes steinvarder etter en slik vaktstyrke fra tidligere tider ved "Midt i skog" inne på øya.
I 1898 bygde marinen en vakthytte på Høgevarden. Det ble anlagt kjerrevei opp Kjunestien på N. Farestad og langs grensen mot Y. Farestad og opp til Høgevarden. De fikk også utnevnt en vaktstyrke av folk som var bosatt på Skjernøya.
Vaktstyrken sorterte under marinen i Marvika, med nærmeste nabostasjon på Lindesnes og i Harkmark. Meldinger ble sendt ved at det ble heist opp store signalmerker i en mast. Meldingene ble satt opp og tatt imot ved hjelp av kodebøker. Jeg husker fra min barndom at rester av disse rødmalte signalmerkene ennå lå bak utedoen der oppe - rørrammer som det var sydd inn tykk seilduk mellom. Senere, da telefonen kom, ble dette signalsystemet overflødig.
Vaktstasjonen var bemannet under hele 1. verdenskrig. Den første vaktsjefen var Jens Jørgensen, N. Farestad og med seg hadde han Nikolai Olsen, N. Farestad, August Pedersen og Hans Hansen, Y. Farestad. Johan Jenssen etterfulgte sin far Jens som vaktsjef. Fra 1935 ble han avløst av German Gabrielsen. Han hadde stillingen til 1953, da Paul Kristiansen overtok. Fra 1988 har Torbjørn Berge vært vaktsjef.
Blandt de som deltok som vaktmannskaper kan nevnes: Petter Farestad, Thorkild Berge og senere sønnen Sigvald. Arne Jenssen, Toralf Christensen, Johan Kristiansen, Arvid Gabrielsen.

I fredstid var ikke stasjoen bemannet, men da 2. verdenskrig tok til var det igjen folk på plass der. German Gabrielsen forteller om en tysk u-båt som grunnstøtte ved Odd og ble rapportert til Marvika hvor den ble slept inn og internert.
Tidlig om morgenen 9. april 1940 fikk de øye på krigsskip som kom rett inn fra Nordsjøen med kurs mot Skjernøya. De bøyde av og styrte østover. Han rapporterte over telefonen til Marvika og det viste seg senere å være den invasjonsstyrken som inntok Kristiansand.

Omsider kom også tyskerne til Skjernøya og tok Høgevarden i besittelse med en vaktstyrke som først bodde på skolehuset. De startet en utbygging av Høgevarden. En sivil tysker, Steitz, skulle lede utbyggingen og han innlosjerte seg i "Enandas bungalow" på N. Farestad. (Grunnet dårlig oppførsel ble han senere utskrevet som soldat til Østfronten og kom etter krigen tilbake som turist - med treben).

En rekke norske anleggsarbeidere ble sendt ut og innlosjert i hus som sto tomme eller leide seg inn hos folk. I mitt barndomshjem på Y. Farestad brøt de seg således inn og tok det i besittelse.
Det ble anlagt ny vei opp til Høgevarden på N.V.-siden av N. Farestad og det ble bygd en brakke for vaktstyrken på innsiden av Høgevarden. Forsvarsstillinger med beskyttede adkomstganger ble sprengt ut i fjellet rundt toppen, og en tunnel fra baksiden som munnet ut på toppen ble også sprengt ut. Under arbeidet der oppe omkom mandalsmannen Tom Bentsen i en sprengningsulykke.

Mot slutten av krigen, da tyskerne fik utviklet et slags radarsystem, ble en stasjon for forsøk på radarovervåking bygd på Ryvingen. En vaktstyrke ble stasjonert der ute og tyskernes interesse for Høgevarden avtok vel etter hvert.

til s. 9.

LOKALPLANLEGGING PÅ SKJERNØY.

Vi fikk dessverre ikke tatt med referat fra allmøtet i Lokalplanlegging for Skjernøy som ble holdt den 4. des. Nå har sikkert de fleste som dette berører fått tilsendt protokoll fra dette møtet, så vi skal bare gjengi hovedtrekkene.
Det ble tatt standpunkt til stemmerettsalder og hvem som hadde stemmerett. Følgende ble vedtatt;
1. Stemmerett i plemumsmøtene har alle som er fast bosatt på Skjernøy og som er, eller fyller 16 år, i det året det stemmes.
2. Eier av fast eiendom på 5 mål eller over og som ikke er fast bosatt på Skjernøy har én stemme. Dette er uansett antall familiemedlemmer eller antall gårds-og bruksnr. eieren har på Skjernøy.
3. Stemmeretten kan bare brukes ved personlig frammøte til plenumsmøtene som styret for prosjektet innkaller til.

Styret som ble valgt er som følger, varamedl. i parantes;
Y. Farestad Jan Harald Syvertsen (Jon tore Øien).
N. Farestad. Terje Jørgensen (Kari Pedersen).
Rosnes. Norman Vågsvoll (Håkon Karlsen).
Valvik. Tor Bjørn Hansen (Bjarne Christensen).
Dyrstad. Rita Dyrstad Solvang (Torstein Dyrstad).
Skjernøysund. Evert Knutsen (Knut Knutsen).
Berge. Reimert Berge (Tønnes Berge).

Siden har styret valgt Terje Jørgensen til leder, Tor Bjørn Hansen til nestleder og Jan Harald Syvertsen til kass/sek.
Det har senere vært holdt gårdsmøter på alle gårdene på øya og valg på representanter til de forskjellige temagrupper.
På allmøte den 5/3-91 ble disse valgene godkjent. Alle gårder skal ha representanter for areaaldisponering og disse er som følger;
Skjernøysund. Evert Knutsen (Knut Knutsen).
Berge. Esther Samuelsen (Willy Berge).
Dyrstad. Sigurd Dyrstad (Torstein Dyrstad).
Valvik . Torvald Abrahamsen (Eilif Christensen).
Rosnes. Håkon Karlsen (Kjellaug Jacobsen).
N. Farestad. Ivar Kristiansen (Henning Jenssen).
Y. Farestad. Jon Tore Øien Sverre Gunnar Syvertsen).
Styrets representant er Norman Vågsvoll.
Til øvrige temagrupper er valgt;
Næringsliv/Turisme.

Trygve Ånensen, Ashild Aalvik, Steinar Greipsland, Peder Austrud, Anne Lans Syvertsen.
Styrets representant; Evert Knutsen.
Kultur.
Asmund Winje, Sigurd Aalvik, Alf Pedersen, Svein Berge, Ivar Syrdahl, Arild Jenssen.
Styrets representant; Rita Dyrstad Solvang.
Helse/sosial.
Betty Hagen, Randi Ullestad, Gerd Hansen, Karin Abrahamsen, Tove Laila Johansen, Unni Liseth, Kari Pedersen.
Styrets representant; Reimert Berge.
En kan nå si at det forberedende arbeide er unnagjort, men at det er nå det virkelige arbeidet med lokalplanleggingen begynner.
Det er tillyst et møte med representanter for kommunen den onsdag den 13/3. Vi skal komme tilbake til dette, og den videre utvikling, senere.
Og så ønsker vi lykke til med arbeidet og håper at det må bli beste for øya og alle som bor her.

OM EN MISJONÆR FRA SKJERNØY.

Det er sikkert ikke mange av våre lesere som vet at en kvinne fra Skjernøya har vært misjonær på Madagaskar i 30 år.
Tomine Berge, født 7/1 1853 på Skjernøy, reiste til Madagaskar i 1895 og var det til 1925.
Hun var gift med Bjørn J. Elle fra Sogndal i Dalane, ved Egersund, som også var misjonær på Madagaskar. Hun døde 17/7 1929 i Sogndal 76 år gammel.
Bjørn J. Elle var født 28/5 1867 i Sogndal og døde 28/8 1942 i Rekefjord, 75 år gammel.
Tomine kom fra et hus som lå på den andre siden av veien til huset til Willy Berge, mellom Soggesteinen og veien til Bergeneset. Dette huset ble revet i begynnelsen av dette århundre.
Tomine og Bjørn hadde ingen barn, og har ingen familie igjen på øya, men hun var litt i slekt med dem som bodde i Bergsdalen i den tiden. Edith Gundersen, Berge, som jeg har fått noen av disse opplysningene fra, kan huske at Tomine var hjemme på ferie og at hun da var på kapellet og fortalte fra Madagaskar. Sikkert en stor opplevelse for henne som var barn og ungdom den gang en reise til Madagaskar tok mange måner.

Georg Walvick.

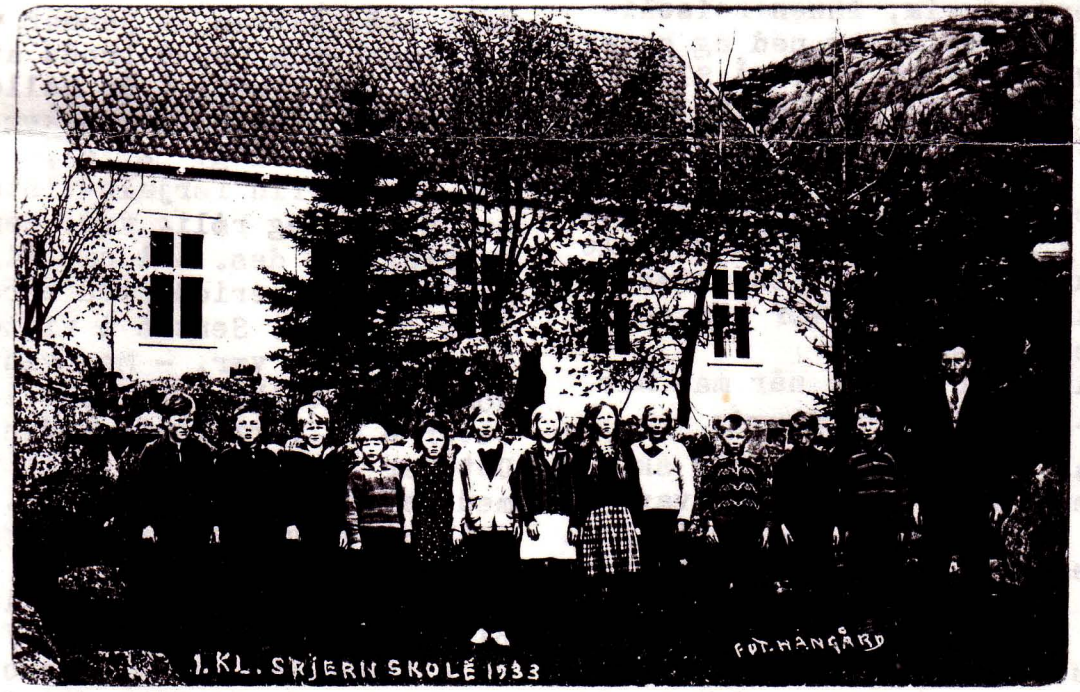

Her er et skolebilde fra 1933. Navnene er fra venstre:
Willy Berge, Arne Martin Kristiansen, Rolf Rosnes, Ellen f. Christensen, Bodhild f. Gundersen, Hanne Sofie f. Ånensen, Kirsten f. Karlsen, Sigrund f. Berge, Evelyn f. Andersen, Arian Fredriksen, Rolf Walvik, Torleif Christensen og lærer Georg Berge.

Hvis andre har skolebilder i sort/hvitt liggende tar vi dem gjerne med. Men de bør være skarpe og klare for å få god gjengivelse.

GAMLE STEINGJERDER.

Som det kan sees er det mange steingjerder rundt om på øya. Kanskje er de mer fremtredende og markert på Rosnes enn andre steder. - Vi er blitt bedt om å skrive litt om disse.

De er ikke så overvettes gamle, som en kanskje skulle tro. På Rosnes stammer de fra tiden etter utskiftingen i 1924. Før den tiden var eiendomsforholdene til de forskjellige jordteiger nokså kaotiske. De fleste eide ett stykke her og ett stykke der, spredt over store deler av Rosnes. Litt av grunnen til dette kan nok være at det før var en nokså utbredt skikk å gi et lite jordstykke i dåps- eller faddergave til et barn. Og etter som tiden gikk og brukene skiftet eiere, ble disse teigene liggende spredt rundt om.
I alle fall var forholdene blitt så uholdbare at noe måtte gjøres. Det var da at de ble enige om å skifte ut jorden, slik at hvert bruk fikk sin jord samlet i tilknytning til der hvor huset deres sto. Det var bare daværende eier, Jacobine Pedersen, som måtte flytte sitt hus helt ut til Stølen. Det sto tidligere plassert rett bak daværende Harald Pettersens hus.

Gjerdene krevde en mengde stein da de var ca. 1 m. høye, og kunne være flere hundre meter lange. De ble delvis samlet fra omkringliggende røyser, eller sprengt ut av fjellet. Noen av eierne bygde gjerdene sine selv, andre hadde folk til å gjøre det.

Kristian Marius Nikolaisen og noen av hans sønner var eksperter på steinarbeide og flere av gjerdene er bygget av dem. Disse gjerdene er stort sett intakt den dag i dag, og om de ikke kan sammenlignes med imponerende byggverk, representerer de likevel et betydelig arbeide, som vitner om våre forfedres slit og strev hjemme på gården.

Bildet som var på en kalender og viser en St. Hanskveld på Farestad i begynnelsen av 80årende. Ved krambubrygga ligger redningskrysseren "Olav Ringdal jr." . Bildet er desverre for mørkt til å gjennkjenne personer.

Fra s. 5 - Høgevarden.

Freden hersker i vår del av verden nå, så også på Høgevarden hvor vaktstasjonen står der ubemannet. Boligbrakken som tyskerne bygde er solgt til feriebolig. Men marinens vakthytte fra 1898 står der fremdeles og ser fram til sitt 100-års jubileum. Den tjener bl.a. til siktepunkt for merker på fiskeplasser ute på sjøen. Sikter du "Høgevardshytta over toppen av Kråka", treffer du østre Kråkeboen ute i sjøen.

Farestad 19/3 1990.
Karl Kristiansen.

SMÅNYTT FRA ØYA

Folketallet på øya har holdt seg noenlunne konstant det siste 10-året. Det siste året har det nok gått noe ned og vi regner nå med ca. 285 personer. Det kan nok delvis skyldes at mange ungdommer giftet seg og flyttet fra øya i fjor, men også at flere ungdommer flytter ut, enten til høyere skolegang eller nye jobber. Og alt dette skyldes nok at det er så vanskelig å få etablert seg på Skjernøya i dag. Nå håper vi at den nye lokalplanlegging må bringe resultater, slik at flere av de unge som ønsker å bygge og bo på øya, skal få anledning til det. -------

Og hvor arbeider så Skjernøyfolk i dag? De er nok spredt rundt i de forskjellige yrker. Innen handelsstanden er der kanskje flest, ca. 17 stk. Et par mindre i kontorarb. av forskjellig slag. I industrien ca. 13 og i syke- og omsorgspleien et par mindre. Det jobber vel 6 mann i Nordsjøen og så er det vel 8-10 yrkesaktive fiskere. Det er også 4 stk. ansatt i Redningsselskapet og kanskje det samme antall seiler til sjøss. Noen jobber som elektrikkere og vi har også en i politietaten. Det er hele 45 alderspensjonister på øya. De har gjort sin jobb, men ligger neppe på latsida av den grunn. Den gamle kombinasjonen av jordbruk og fiske er stort sett helt slutt. Det er nok ennå en del som driver med sauer og noen aler også opp ungdyr, men som hovednæring er det nok gått over i historien. Og bra kan vel det være. ---------

Vi gratulerer Merete Syrdahl, Farestad og Jørn Rune Dalan, Mandal som forlovet seg i desember. -------

Og likeledes gratulerer vi Kurt Kristian Dyrstad og Toril Jaksland, Kr.sand som giftet seg den 5/1. Kurt har hus på Dyrstad, men de vil foreløpig bi i Kristiansand. -------

Det blir 9 konfirmanter her ute i år. Vi skal komme tilbake med nærmere presentasjon senere. ---

Badminton på Grendehuset.
Idrettskomiteen og Skjernøy Vel har gått til anskaffelse av badmintonracketer, baller og nett. Den store hallen på Grendehuset er merket opp og klar for spill. (Det eneste minuset er at takhøyden er noe liten, men vi får legge opp spillestilen deretter).
Dette er en fin og morsom form for mosjon, for alle i alle aldre. Finn deg en makker og start opp. La 1991 bli det året du kom i form. Blir vi noen stykker så setter vi opp en turnering til våren.
Ta kontakt med Terje Jørgensen (tlf. 68504) eller Tor Bjørn Hansen (tlf. 68733).

Idrettskomiteen.

Da vår kjære kong Olav døde 17. januar og likeledes da han ble begravd, den 30. ble det ringt med kirkeklokkene i en time over hele landet. Også her på Skjernøy, som har Norges sydligste kirke (kapell), ble det ringt. På begravelsesdagen ble det ringt 3 enkle slag kl. 12.00. Så var det ett minutts stillhet over hele landet, som ble avsluttet med 3 nye slag kl. 12.01. Kl. 14.00 ble flagget heist til topps og det ble ringt i en time, fram til kl. 15.00. Det var formannen i menighetsrådet, Georg Walvick, som ved hjelp av andre,sto for ringingen.-----

Her er en hyggelig hilsen til Skjernøyposten.-
Betty Hagen er litt av en dame. Hun deltok i en konkuranse hvor det gjaldt å skrive et godt slagord på rim, innen reiselivet. Hun satte seg ned og skrev; MIN REISEFOT ER HELT PÅ STYR, NÅ VIL JEG UT PÅ EVENTYR. Og tenkte ikke mere på det. Noen uker senere ringte telefonen og reisebyrået, hvor hun hadde deltatt i konkuransen kunnemeddele at hun hadde vunnet en reise til kr. 20.000.- Hvor hun enn ville i verden.
Ja slikt kan hende når man har poetiske evner.---------

Søndag 17/2 var den store skihelgen her på øya. Været var helt strålende og skiføret fint. Da dette er en skjeldenhet på våre kanter, hadde det lokket både små og store ut i løypa. Det store samlingsstedet var Ytre-Farestad myrene. Her krydde det av skiløpere i alle utgaver, både gamle og unge. Ja, selv Hjalmar Tørressen (84) var ute på ski den dagen, og oppfrisket sine gamle kunster. Kanskje var det overvekt fra Vesterøya. Her hadde en inntrykk av at de var gått "mann av huse."
Det er bare så synd at det er så skjeldent at en får en slik anledning.---------

Ingrid Jenssen ser ut til å gå i sin søster Mette's og sin far Reidar's fotspor når det gjelder skøyter. Til tross for elendige treningsforhold rundt her, har hun oppnådd fine resultater i vinter. Bl.a. ble hun landsdelsmester i sin klasse, 12-15 år i Stavanger. Nå er hun tatt ut, sammen med 40 andre, til å representere Norge på rekordbanen i Herenveen i Holland 8. mars.
Vi synes det er ordentlig gøy at en Skjernøyjente kan gjøre det så godt på skøyter, og vi ønsker henne lykke til.----------

Det har vært svært mye forkjølelse og influensa på øya i vinter, med til dels høy feber, og det er nok få familier som har gått klar. Det hjalp litt da vi fikk stabilt kaldt vær; alle basiller trives best i slapseføre og mildvær.---

Helt mot slutten av januar var det vel ingen som hadde trodd at det skulle bli vinter i år heller. Da var jo alrede snøklokker og påskeliljer langt på vei,-
Det var en fin førjuls-vinter, med stille og rolig vær. Men fra omkring 20. des. til ca. 11. jan. hadde vi en periode med bare kuling og regn. Senere i vinter var det mye fint vær. - Men vinteren kom altså tilbake til oss i år, etter å ha vært borte siden i 87. Det var jevnt kaldt i hele febr. med ned til minus 10-12 gr. Og så fikk vi en god gammeldags'Fastelavensri'. Det snødde hele lørdag og søndag og hard austakuling blåste det sammen i store fonner. Så stilnet det av og klarnet opp, og det var da vi fikk det flotte skiføret. Det varte i 3 dager og så var det slutt. Vi fikk mildvær og regn og snøen forsvant. Vi har hatt noe frost og snø senere og vi har også hatt en tid med bitende kald austavind. Men nå er vi kommet et godt stykke ut i mars og det er våren som sprenger på. Vi takker for oss og ønsker vel møtt igjen når sommeren står for døren.----------