ORGAN FOR SKJERNØYFOLK UTE OG HJEMME

Nr2. VÅR - SOMMER 2000 32.årg.

Dugnadsånden er på topp!

Vi har pratet med Terje Bydahl som har vært «sjef» for dugnadsgjengen på Grendehuset og han forteller:
«Vi startet opp dugnaden på Skjernøy Grendehus 27. /12. 99, med å rigge til presenning for materialene. Siden har det gått slag i slag. Dugnadsånden har vært veldig bra, og ca: 34 personer har bidratt med over 500 timer. Det har ikke vært «stressende» vi koser oss med kaffe og Arturs hjemmebakte kaker inn i mellom. For meg som «ny» på øya, har dette bidratt til å bli bedre kjent med øyas befolkning, og en hører hva som foregår. Det har vært tirsdager og torsdager som vi har vært samlet. Nå er vi snart ferdige med 2. etc. Noe arbeid gjenstår, men stort sett er dette maling og litt listing. Vi har avertert for sommerutleie i Stavanger Aftenblad, samt hengt opp prosjekt med bilde i Nordsjøen og på Forus helikopterbase. Responsen har vært middels, vi har fått leid ut en uke til nå, og en del har villet leie i påsken som ikke har vært mulig i år.
Ellers har vi behov for båt (ca: 14 fot) m/ motor. Er det noen her på øya som et interessert å leie ut en slik til Grendehuset i sommer? Ta kontakt med Terje Bydal.
I mai kommer kjøkkeninnredningen, når denne er montert er vi ferdig tar vi ferie fra dugnaden. Så i september starter vi opp igjen, denne gangen er det første etasje som skal bygges på og innredes.
Selv om responsen på dugnaden har vært god, oppfordrer jeg dere som ikke har skrevet dere på dugnadslisten til å gi en kveld eller to utpå høsten. Det er bare å melde fra til «mureren» i Skjernøysund.»

Nå i juni er 2. etasje helt ferdig. Det er malt, det er hengt opp nye gardiner, lagt gulvbelegg, satt inn senger og møbler og ikke minst montert nytt kjøkken m./ utstyr. Det er kjøpt inn en helt ny hjørnegruppe i skinn med salongbord og TV Det er blitt riktig pent der oppe. Det er 10 liggeplasser fordelt på 4 rom. Materialer som er blitt til overs er blitt gitt vekk ved loddtrekning, og plassen foran inngangen er ryddet. Huset er nå klart for utleie av forskjellige tilstelninger og til å ta imot sommergjester. Foreløpig er huset leid ut i sommer for 5 uker. Til denne tid er det ikke kommet noen båt. Det er nå satt inn en annonse i avisene i forsøk på å få leid eller kjøpt en båt. Ved utleie kan en henvende seg til Erna Toft Dyrstad, **tlf. 38 26 87 19** eller Terje Bydahl, tlf. **38 26 51 43.** Første overnattingsgjester var 20 ungdommer fra flere nasjoner som hadde gått på disippeltreningskole i Nord Norge for Ungdom i Oppdrag 7. juni.

Skjernøyrevyen år 2000.

Revyen hadde premiere fredag 7. april med forestillingen «**Nå går det på helsa laus**». Det ble også sendt to forestillinger på lørdagen og to på søndagen. Alle forestillingene ble ikke fullt belagt, og noe av grunnen til det var at det nesten samtidig blir sendt revy både i Holum og Mandal.

Revyen var veldig bra - vi har noen fantastiske gode skuespillere her på Skjernøy. Det ble presentert 11 sketsjer og to danseforestillinger. Det var sauebjeller, brekelyder og hanegal.

Det var søppelvask og tur til byen med bussen og et møte i Skjernøy vel (FarVelmøte) hvor det kom fram forskjellige ting som skjer på øya. Også «Skjernøyposten» fikk sitt. Det ble foreslått at redaksjonen burde få seg et kurs hos Clarence Haugedal i «Lindesnes». (Ja kanskje det!) Rasmus var bortreist, men Olava var der. Det var Magnhild som hadde vært på helselagsmøte og hun hadde mye å fortelle når hun kom hjem. Hun mente en kunne flagge ut hele Skjernøya og opprette fergeforbindelse med Kleven, med taxfree. så en kunne kjøpe alt på utførsel. For en har jo det meste her som kirke, kapellan, og konge skulle ikke bli noe problem vi har jo Georg. Bistandsminister, Reimert har jo bier. Til å sette opp slott og regjeringsbygg ver heller ikke noe problem, vi har jo en «murer» i Skjernøysund.

De to timer revyen varte (med et kvarters pause mellom aktene) gikk veldig fort, og alle fikk seg en god latter. Sketsjene er skrevet av deltakerne selv, og det er Magnhild Brovig, Else Grøsfjeld, Sverre Gabrielsen, Kjell Erik Grøsfjeld, Allis Hansen, Siri Anne Noor, Betty Hagen, Ingvild Syrdahl, Trine Hansen og Kristine Syvertsen.

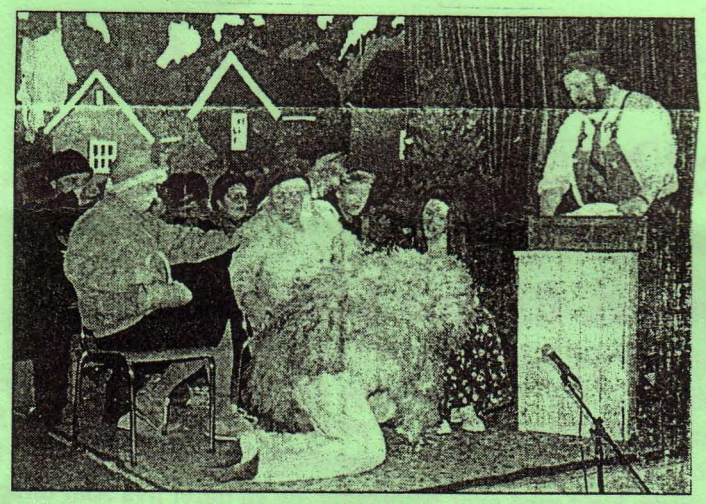

Et helt normalt møte i Skjernøy (far-)vel. Sauen kom inn da den litt tvilsomme damen til venstre glemte å lukke døra.

Magnhild Brovig *fant litt av hvert under avfalls-sorteringen og – vasken. Denne skulle sendes til Fretex.*

Bilder og tekst fra «Lindesnes».

Sauer sparer penger i Rosnes.

Under denne overskriften kunne vi lese i «Fædrelandsvennen» 14. mai. Det er en beboer på Rosnes som har søkt om å holde 30 sauer mot å slippe å koble seg til den offentlige kloakken som ligger ca: 200 meter unna. Bygningsrådet har betegnet saueholdet som såkalt «stedbunden næring», som fritar eiendommen for påkopling til offentlig kloakk.

Dette er hvis nok en lov om «stedbunden næring» som trer i kraft over nyttår, men vi måtte gni oss mange ganger i øynene for å se om vi leste riktig. Er det virkelig slik at når en eiendom ligger mer enn 200 meter fra offentlig kloakk, så kan en bygge et uthus og skaffe seg 30 sauer. Da kan kloakken gå i sandfilter i grunnen. Dette må være noe for andre Skjernøyfolk som har tenkt å bygge hus. Det skal jo også være sauer på øya----------.

Mannen som har fått lov til dette har gjennom advokat søkt om fritak for tilkobling flere ganger men hytten som skal bygges om til helårsbolig ligger ti meter i luftlinje mindre en de fastslåtte 200 meterne. Men nå er tillatelsen gitt. I bygningsrådet ble det gitt utrykk for at det neppe vil komme mer forurensing fra boligen enn fra sauene.

SKJERNØYPOSTEN

- ORGAN FOR SKJERNØYFOLK UTE OG HJEMME -

Redaktør: Sigurd Aalvik, Tlf. 382 68611
I redaksjonen:
Georg Walvick, Tlf 382 68636
Norvald Jenssen, Tlf 382 68675
Evert Knutsen, Tlf 382 68686
Rita T. Dyrstad, Tlf 382 68716
Adr.: Skjernøy, 4516 Mandal.

Postgirokonto: 0802 5425368

Kontakt i USA:
Mrs. Agathe Thompson
865 Buck kd., Stone Ridge
N.Y. 12484

Abonnent pris pr. år kr 50,-
USA $ 10,-

Litt fiskeprat.

Det har vært utrolig lite fisk i vår, en må ha flere og flere garn ute for å få fisk nok til middag. Fiskere som har mellom 100 og 200 garn i sjøen, har den siste måneden fått fra 0,5 til 1 kg fisk pr garn pr trekk, og da snakker en om garnlenker på 3 - 4 km.
Ser nesten ut som fisken er fisket opp, redskapene er blitt for effektive. Men det har også vært uvanlig mye groe, søyle og alge i sjøen, som kanskje kan virke inn på fangstforholdene. Det er riktig et slopsevann i sjøen.
Ålefisket er begynt, også det med dårlig resultat. Og til alt overmål er prisen til fisker gått ned med kr 20 pr kilo fra i fjor, på grunn av oppdrettsål som har overtatt. Yngelen blir importert fra Kina og alet opp i Europa. I tillegg blir store mengder frossen ål importert fra USA.
Det blir nok ikke lett for fiskerne å ta opp konkurransen med oppdrettsnæringen da priser på redskaper og især prisen på bensin som er langt over 10 kr literen. Da er det på grensen om det er lønnsomt å fiske ål i det hele tatt.
Rekefiske går mest som vanlig. Er værforholdene gode er det en del reker å få, og i trålposen er det også en del kreps og breiflabb blant rekene. Breiflabben får fiskerne 70 - 80 kr kiloen for.
Det blir også i sommer lov til 10 fiskedager med krokgarn etter laksen. Det så lenge ut til at den skulle stoppes, men nå ser det ut til at fisket kan forsette 2 - 3 år til, men da blir det vist helt stopp.
Vi ønsker alle en god og varm og fiskerikt sommer.....

Havert på Eikelandskjæret

Da jeg var ute for å sette trollgarn i begynnelsen av mai, så jeg et uhyre av en sel som lå og solte seg på Eikelandskjæret som ligger mellom Ryvingen og Hjelmkjærene. Den var helt svart og hadde et større hode og hals enn andre selarter. Jeg snakket med Sigurd Dyrstad som tok båten ut og fikk se den, og sammen anslo vi vekten til å være 2 - 300 kg, men den kunne være enda tyngre da det er nesten umulig å anslå vekten på et så digert dyr.
Jeg ringte Ovin Udøy ved Vest Agder fylkesmuseum, og etter opplysningene jeg gav ham kunne han med stor sikkerhet si at det måtte være en Havert, den største selarten som finnes og at de største hannene kunne veie over 400 kg. Det er en koloni av denne selarten ved Hebridene og Sjetlandsøyene. Selarten er ofte å se Nord Norge og enkelte streifdyr kan også komme til Sørlandet, især store hanndyr.
Selen er en uvanlig flink dykker og kan dykke til flere hundre meters dyp for å fange fisk.
Jeg tenker med gru på hvis jeg hadde fått et slikt udyr i trollgarna.....

Georg Walvick.

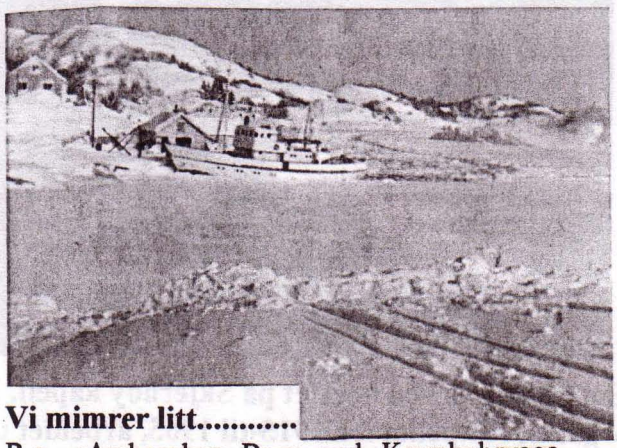

Vi mimrer litt.....
R.s. «Ambasabor Bay» ved Krambubrygga, snøvinteren 1970.

Ungdomsforeningen.

Fra 22. mars til 26. mars var det møteuke på kapellet. Som talere hadde vi Pål Bjørkkjær, Asbjørn Tønnesen og Harald Johnsen. Vi hadde fin sang av Heidi Reckmann og Karin Dahl. Oppslutningen til møtene var bra, og rekefesten fredag trakk mange folk.
Palmelørdag 15. april var det den store utlodningen til inntekt for kapellet. Da var det stufull lille og storsal. Det kom inn ca. kr. 32.000,-. Et godt resultat, som kommer bra med når vi skal skifte nytt tak.
Dugnaden var 2. mai og mange stilte opp, vi ordnet blandt annet opp rundt minnestøtta.
Vårfest hadde vi 5. mai. Bjarne hadde andakt og Håkon viste slides fra forskjellige steder i Norge, pluss noen gamle bilder fra Skjernøya som var veldig hyggelige å se. Mange kjente seg selv og andre igjen.
Nå står sommeren for tur, og da blir det jo litt stille i arbeidet på kapellet.Men vi vil minne om at den 12. august skal det være loppemarket, utlodning, salg av mat og diverse i kapellhaven. Inntekten går til orgelet. Menighetsutvalget har ansvar for dette men vi i styret i ungdomsforeningen er med og hjelper til.
Så vil vi ønske dere alle en god og fin sommer, og vi håper å møtes til høstens arbeid med godt mot.

Som kjent tidligere har kapellet fått nytt orgel. Vi tar med et bilde av vår gamle organist og det gamle orgelet som sto på galleriet fram til 1973. Det samme året som Eugen Walvik døde.

Eugen Valvik ved orgelet på Skjernøy kapell. Eugen var fast organist i kapellet fra 1915-til 1965, arbeidet utførte han uten lønn.

Sommertreff i Kapellhagen

Lørdag 12. aug, kl 14.00 til 18.00
Det blir loppemarked, utlodning, fiskedam og andre aktiviteter. Andakt, allsang og matsalg.
Alt er til inntekt til det nye orgelet på kapellet. (Vi mangler kr 40. 000 så er alt betalt.)
Lopper mottas med takk, men ikke Klær.
Har du lopper, vennligst kontakt:
Liv Britt Jenssen Dyrstad, tlf. 38 26 86 75 eller Reidun Berge Jentoft Berge, tlf. 38 26 18 54 eller Anne Lans Syvertsen, Ytre Farestad tlf. 38 26 88 29.
Gevinster til utlodningen tas også i mot med stor takk. Vennligst kontakt Signe Aalvik Valvik, tlf. 38 26 86 11.
Vi har allerede fått noen fine gevinster som vi skal ha på loddbok, og ber dere ta vel imot loddselgerene i sommer.

Hilsen Skjernøy menighetsutvalg og Skjernøy Ungdomsforening.

Skipsforlis på Odd.

Forrige nummer av «Skjernøyposten» skrev vi om libertyskipet «Am Mer Mar» som gikk på Oddskjærene nyttårshelgen 1946. Denne gang skal vi fortelle om frakteskipet «Vanse» av Farsund som forliste to år senere.

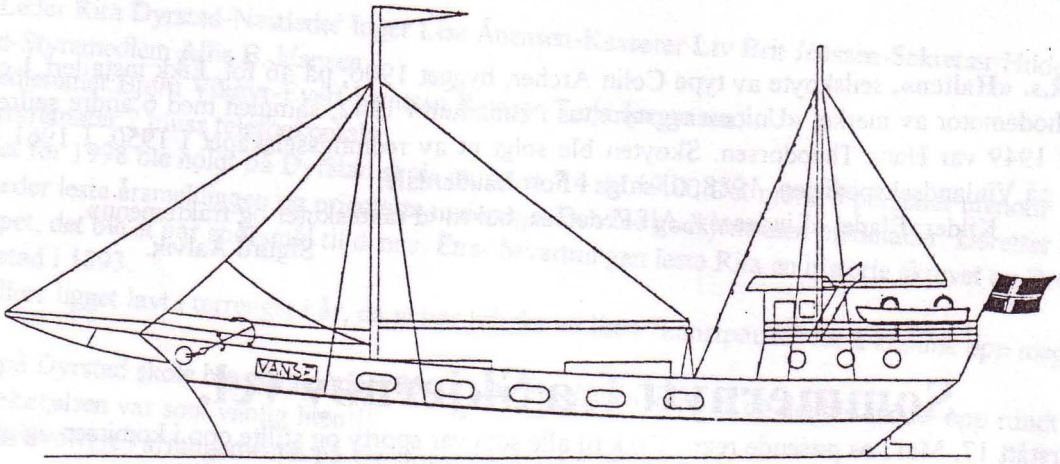

Vi har ingen gode bilder av frakteskipet «Vanse», men vi har prøvd å lage en tegning som er nokså lik båten.

To år senere, tidlig mandag morgen 10. januar 1949 grunnstøtte Lista fraktefartøyet «Vanse» på Odd. Den hadde tatt last i Bergen og Stavanger og hadde hvært hjemme i Farsund for helgen. Men hadde sent søndag kveld forsatt turen som var til Kristiandsand. I mørke tåke og regntykke og kuling av syd ost, kom den inn mellom Oddskjærene og forsatte like inn i ytre Oddsundet hvor baugen ble kjørt høyt på land, og båten sank med akterenden.

«Vanse» var et stålfartøy på ca: 185 tonn dw. bygget i Holland som familiebåt i 1921. Den hadde to master og klyverbom og seil deretter. En to cyl: June Munktell semidiesel motor på 120 hk var innstalert. Etter krigen ble den ombygd til bruk på Islandsfiske hvor den deltok to sesonger. Den fikk nytt styrehus og en messe som kunne romme 10 mann.

På denne turen var lasterommet fylt av hvetemel og dekslast som besto av steintøy. Det var helst de brune fatene som ble laget i Egersund.

Redningskøyten «Halten» (**) som var stasjonert på Farestad, lå denne helgen i Mandel og ifølge bladet «Lindesnes». fikk den melding kl 05.00 om morgenen over Farsund radio om å gå til asistanse ved Odd. Den ble liggende der utover formiddagen før den brakte mannskapet til Mandal som de hentet inne på Farestad.

Dekkslasten som før nevnt besto av steintøy og en god del av skipsutstyret ble berget av fiskebåter fra Skjernøy som brakte det inn til Bergsdalsbryggen og det ble satt inn i sjøboden det. Styrehuset ble også satt på bryggen her.

Alf Pedersen Valvik (80) forteller her at han tror det var Sigvald Berge, da han kom med posten ,som brakte beskjeden om at folk fra Farestad var gått ut til Odd for det var et fartøy som hadde gått på grunn. Vi tok båten og gikk ut og med var Johan Abrahamsen og Harald Aalvik. Når vi kom ut der lå havaristen nedsunket med akterenden og lasterommet åpen. Melsekkene fløt ut av rommet og drev mot oss. Sjøen var farvet helt hvit av melet som rant ut av sekkene som var slått i filler. Melet var i papirsekker og vi tok opp haugen med sekker. Vannet hadde ikke trengt inn i melet så vi rev av papiret, sekkene gikk jo i filler med en gang vi tok i dem så lot vi melet ligge laust i båten. Hele brønnen i båten og rommet forenfor og nesten helt i høyde med hyttetaket var fult med mel.,To mann tok sekkene opp av sjøen på en liten presenning og hev dem ombord Jeg tror vi var alene om å ta ombord mel. Da vi kom hjem i kveldingen var det å få melet som var tørt i sekker, vi delte det likt mellom oss. Vi hadde mel for lange tider, tror det var flere år. Melet ble siktet for klumper som var våte. Mye av melet var også vått, dette brukte vi til dyrene, som likte det godt. Det lå mel hardt som tre, mot spantene og i bunnen av båten så lenge jeg hadde den.

Været var tåkete og det var en del sjø, men ikke så voldsomt Mannskapet tror det var to mann var kommet roende inn i lettbåten til Farestad hvor de fikk varslet om forliset Båten ble liggende i ytre Oddsundet lenge og delet ble tatt opp til slutt.

Fors neste side.

Fra forrige side.

Det er litt usikkert om det var to eller fire mann ombord i «Vanse». På Farestad tror de det bare kom to mann roende inn til redningskøyten. Men bladet «Lindesnes» skriver at redningskøyten kom inn til Mandal med fire mann. I følge Rolf Kr. Danielsen i «Frakteskuter og Fraktemenn» hadde «Vanse» en besetning på 4 - 5 mann.

(**) **R.s. «Halten»**, seilskøyte av type Colin Archer, bygget 1906, på 46 fot. Fikk installert 1 cyl. 40 / 80 hk. glødehodemotor av merket «Union» og styrehus i alminium i 1942, sammen med 6 andre seilredningsskøyter. Fører 1949 var Hans Theodorsen. Skøyten ble solgt ut av redningsselskapet i 1950. I 1961 Helge Ingstad, brukt på Vinlandsekspedisjon. 1988, til salgs i Fort Lauderdale.

Kilder: Bladet «Lindeses», Alf Pedersen, boken «Frakteskuter og fraktemenn».

Sigurd Aalvik.

Sommernytt fra Skjernøy vel.

Vel overstått 17. Mai i øs pøsende regn. Takk til alle som var sporty og stillte opp i komitèen og gjorde 17. Mai til en fin dag. Takk til Håkon Karlsen som holdt en fin tale ved minnestøtten.

Det nye styret har utført nesten alle årsmøte vedtakene, bare vedtektsendringene gjenstår. De blir en av høstens oppgaver.

Grendehuset: 2. Etg er snart ferdig til utleie. Det nye kjøkkenet er på plass. Soverommene er ferdig malt og møblert. Stuen må ha ny salong. Dugnadsgjengen har gjort et alldeles fantastisk arbeid. Dette står det virkelig respekt av !!!! Mange har deltatt, noen har holdt ut til siste slutt. Slikt gir resultater.
Det har vært en jevn strøm med henvendelser med ønske om å få leie. Så utleiepotensialet ser bra ut.
Men som alle vet det skal mye inn når mye går ut. Husk dette er investering!! Huset er vårt!!
Vi har virkelig behov for midler for å kunne ferdigstille Grendehuset. Vi fikk ikke tippemidler i denne runden. Til høsten skal vi begynne med utbygget i 1. Etg. og pengekassen er nokså slunken nå.

Derfor ber nå Skjernøy Vel om et krafttak fra alle slik at vi ikke må behøve å låne så mye i banken for å få dette til. Vi gir deg derfor en mulighet til å være med gi en gave i tilknytning til kontingenten som kommer i løpet av juni..

Oppfølging av årsmøtevedtak:
Egen 17. Mai komite`- erfaringen er bra. Og ordningen vil bli videreført med noen bemerkninger i vedtektene.
Det er søkt fylket om ventebuer på Berge og Smebakken.
Det er søkt kommunen om beplantning av utfyllingen i Kjosdalsbukta, og problemer med bobiler som camper Det er også søkt om å få beholde telefonkiosken på Farestad.
Videre er det søkt om fysisk stengsel av Gamleveien i Skjernøysund.

60 km skilt er kommet fra broen til Farestad. Likevel observeres det mye uvettig kjøring og det av folk som bor her. Husk vi har ingen å miste. Mange barn oppholder seg i og ved veien. Tenk deg om før du trykker på gasspedalen, det er ikke for moro skyld vi har fått fartsreduksjon.

Skjernøy vel vil herved ønske alle Skjernøylobber en god og trivelig sommer. Nyt den. Ta vare på hverandre.

Postgiro med frivillig kontigent til Skjernøy vel er lagt ut i alle postkasser på øya, også til hyttefolk. Her kan en betale på postgiro **3075 67 67646** kr 100 for hustand, kr 50 for enslig og så er det støttemedlem som kan betale de de ønsker selv. Hvis noen ønsker å gi en ekstra pengegave til Grendehuset er vellet meget takknemlig.

Tove Laila

ÅRSMELDING 1999 FOR SKJERNØY HISTORIELAG.

Styret:Leder Rita Dyrstad-Nestleder Inger Lise Ånensen-Kasserer Liv Brit Jenssen-Sekretær Hilde Herstad-Styremedlem Allis B. Hansen.
Varamedlemmer:Bjørn Vikøyr-Evert Knutsen.Revisor Terje Jørgensen.
Antall styremøter:2,pluss telefonkontakt.
Årsmøtet for 1998 ble holdt på Dyrstad skole museum 7.4. kl.19.00.Det møtte 5 personer utenom styret.Leder leste årsmeldingen og orienterte underveis. Den ble godkjent uten merknader. Deretter kom regnskapet, det ble et par spørsmål til denne. Etter bevertningen leste Rita en historie skrevet av Betsy Sjøllingstad i 1893.
Vi har ellers ligget lavt i terrenget i år, da vi har følt for en liten "kunstpause" for å komme opp med nye ideer.
Dugnad på Dyrstad skole ble gjennomført 25.mai.Da ble plenen klippet, og det ble ryddet opp rundt huset. Deltagelsen var som vanlig liten!!!!
Vi var litt involvert i arrangementet på Grottevarden nyttårsaften gjennom å sette opp plakater på info. tavlene.
Julefesten fant sted 9.1. på Dyrstad skole, som vanlig. Vi hadde satt et tak på 60 personer i år, og det var akkurat passe mange. Magnhild Brovig hadde diktet en fabelaktig ny fin julesang for anledningen, og den ble sunget til innledningen. Ellers gikk det slag i slag med det tradisjonelle programmet.
Sekretær Hilde Herstad.

TIGGER BREV TIL DERE SOM ØNSKER AT VI FORTSATT SKAL BEVARE DYRSTAD SKOLE.

Vi har i denne vår tatt et betraktelig "grafs" i kassa til historielaget. Det på grunn av at vi har reparert taket, fått opp takrenner, snekret vinddør på Dyrstad skole. Og fortsatt er det vedlikeholds arbeid som burde bli gjort. Muren trenger en oppfriskning, pultene detter snart fra hverandre og de trenger vi fag folk til å reparere. Vi har også et ønske om å snekre loftet om til et rom, hvor vi kan oppbevare det vi har samlet av historiske dokumenter i løpet av årene.
Alt dette koster masse penger, og nå har du anledning til å gi oss en ekstra krone, nå da medlems giroen ligger ved. På forhånd sier vi i Skjernøy Historielag tusen hjertelig takk til dere som støtter oss i arbeidet for å ta vare på vår kjære øy sin historie!!!

DYRSTAD SKOLEHUS DAGEN SOMMEREN 2000.

I år er det Skjernøy Historielag som skal ha årets arrangement for fastboende, fastboende turister og ellers alle andre som måtte ønske å oppleve en trivelig dag. For trivelig, ja det tror vi det blir!!
Du kan spise pølser og vafler, drikke brus og kaffe. Leke og være med i tippekonkuranse. Og ta en tur inn i skolestua og se på alle bildene av skoleklasser som har gått på skole på øya. Og så treffer du mange kjente.
Den vil bli på en **ONSDAG** i år, nemlig **ONSDAG 12.JULI KL.16.00.**
Så kryss av på kalenderen og kom å bli med!!!

Historielaget legger ved dette nummeret av «Skjernøyposten» postgiroblanketter for innbetaling av medlemskap.

Hilsen styret.

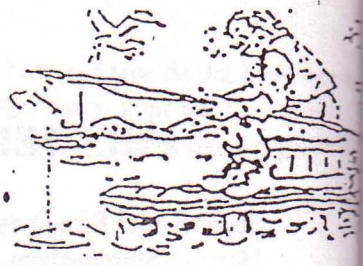

SMÅNYTT FRA ØYA.

La "skrivekløen" få utløp.
Redaksjonen oppfordrer folk til å komme med innlegg, særlig gjelder dette den yngre garde. Vi føler til sine tider at det kan bli noe mye historisk stoff, så derfor denne oppfordring. Alle typer innlegg er av interesse, men vi ønsker ikke kontroversielle emner, hvor enkeltpersoner er involvert. Så sett i gang og gjør en innsats slik at vår lokalavis blir enda mer interessant for enda flere.

Dersom du har et emne, men ikke føler for selv å skrive,ta kontakt med en av medarbeiderne i redaksjonen.

Prosjektgruppen for områdetiltak.
For tiden arbeider gruppen med registrering av plantelivet på Skjernøy. Til å hjelpe oss med dette arbeidet har vi fått "lånt" en ekspert fra Vest Agder Fylkesmuseum, Asbjørn Lie. Vi har allerede vært ute på to befaringer, en på østsiden av øya, og en på vestsiden. Senere på sommeren vil det bli nok en befaring til holmene på utsiden av øya. Asbjørn Lie har funnet mange interessante planter, og han har også til disposisjon en rekke oversikter fra folk som har studert plantelivet på Skjernøy tidligere. Alt dette vil bli registrert og satt i system og sammen med en del bilder bli presentert som en del av et sluttprodukt, som også vil inneholde andre former for registrering.
Vi i prosjektgruppen er svært interessert i informasjon om trær og planter som man mener er spesielle, så ta gjerne kontakt med undertegnede som er med i gruppen.

Evert Knutsen
Tlf 38268686

Dataproblemer.
Skjernøyposten har for lengst tatt i bruk data i forbindelse med abonnentlistene, og dette kan slå begge veier, Et sammenbrudd på dataen har forårsaket at det kan ha oppstått noen mindre feil på abonnentlistene, det vil si adresseendringer som er kommet inn etter årsskiftet. Så dersom noen registrerer noe feil, vennligst ta kontakt med undertegnede, eller en av de andre i redaksjonen, så skal vi rette feilen omgående. Under alle omstendigheter vil det være snakk om noen ganske få tilfeller

Evert Knutsen
38268686

Det er blitt klaget noe over at turstiene rundt Rosne blir for dårlig vedlikeholdt. Grunnen kan være når det er så mye nedbør som vi har hatt i vinter. Da skal det noe til at stiene som blir mye brukt skal holde seg gode.

Får brygge i uberørt natur.
Bygningsrådet i Mandal vil tillate at det blir bygd en steinbrygge i Knutsviken på Bergeneset. Sigrunn Almehagen fikk medhold i sin klage på bygningsrådets tidligere vedtak om at hun ikke skulle få lov til å anlegge brygge.

Ellers er vi enige om det som sto skrevet i «Lindesnes» om asfalten på fylkesveien fra Tregdekrysset og ned Farestad er dårlig. Det er ganske mange huller og sprekker. Noe må snart gjøres.

Hjelpesending.

Fredag 9. juni startet turen til byen Klaipeda i Litauen. Og det med full buss. Ca: 3 tonn leker, klær, sko og sykler fordelt på ca: 300 sekker og pappesker ble stuet inn i bussen sammen med 19 personer. Det er Anne Grete og Roald Syvertsen og Anne Karin og Arild Jenssen som har stått bak innsamlingen, som for det meste har pågått ved hjelp av jungeltelegrafen. Og reposen har vært enorm. Den siste tiden hadde en måtte si nei til personer som hadde kommet med ting å gi. Det har også vært en pengeinnsamling på gang for å få dekket bussutgiftene. Det hadde også vært mye lobbyvirksomhet som å kontakte ambassader, ferjeselskaper, og tollmyndigheter.
Mottaker i Litauen er Beate og Gediminas Rudaiciai som vil fordele alle innsamlet midler til forskjellige organisasjoner, og til det barne og ungdomshjemmet som de driver i byen Klaipeda.....

Giftemål i fleng.

Vi tror det er første gang at 3 brødre som er oppvokst her på Skjernøy, blir gift med hver sin jente fra 3 forskjellige land. Men brødrene Toralf, Magne og Oddvar Christensen fra Valvik har funnet sine bruder i Portugal, Ukraina og Bulgaria.
Vi vil Gratulerer Toralf Christensen og Claudia Isabel Carvalho som giftet seg 13. mai i Portugal. De er bosatt i Valvik.
Oddvar og Vanja Dimitrova Miltchova fra Bulgaria som giftet seg i fjor sommer og er bosatt i Bergen.
Mens Magne og Olga Gomela fra Ukraina skal gifte seg i sommer og bosette seg i Kristiansand. Vi gratulerer dem på forskudd.
Videre vil vi Gratulerer Arnstein Syvertsen fra Ytre Farestad som giftet seg med Gunn Hilde Omsland fra Finsland i Finsland kirke påskeaften. Paret er bosatt i Mandal.
Reidar Hågan Walvich fra Dyrstad som giftet seg i Sandens 13. mai med Rita Kristoffersen Sandnes, og er bosatt der.
Alf Gunnar Abrahamsen Dyrstad, som giftet seg 10. juni med Mona Melhus fra Buhøllen. Paret er bosatt i Holum.
Til slutt Espen Hageland som giftet seg med Helene Pedersen 27. mai. De er bor på Smebakken Dyrstad.

Vi gratulerer også

Bendikte og Odd Arne Skogen Farestad, med en gutt som ble født på selveste 17. mai.

Vi Gratulerer også

Per Syvertsen som har mottatt gullklokke etter 25 års tjeneste i Redningsselskapet.

Hytteeieren

med den ulovlige veien i Valvik døde i vinter uten at den endelige beslutningen om veier var avklart. Som kjent var saken brakt inn for sivilombudsmannen, og dette kan ta 3 år før avklaring. En av hans døtre har overtatt eiendommen.

Inger Lise og Fred Roger

Karlsen med barna Rikke og Kaia har 1. juni flyttet inn i nytt hus på Rødsteinen. Det er riktig et flott sørlandshus som står helt nede ved sjøen. Huset har vært under bygging et par år og i den tiden har familien leiet hus i Sollia på Farestad.

Det er tre andre hus som også er under ombygging. Det ene er huset til avdøde Martha Berge på Rødsteinen, som blir påbygd og ominnredet. Det er Berit og Kåre Berge som har overtatt huset og står for ombyggingen.
Så er huset til Kjellaug Jakobsen i Rosnes under ombygging og utvidelse. Det er datteren Gerd og mannen Helge Tronstad som står for ombyggingen å akter å flytte ut fra Mandal.
Så er huset til Henry Syvertsen og søsteren Anna May bosatt i USA under ombygging og noe utvidelse. Huset er ganske gammelt, men godt vedlikeholdt.....

60 km fartsgrense.

Nå er det 40 - 50 og 60 km fartsgrense over hele øya nesten. Som mange tolker det er det lov å kjøre 80 etter opphevelsen av 40 km i Valvik og til kapellet på Farestad og omvent.
Tidlig i vår ble det 60 km grense fra brua i Skjernøysund og til 50 km i Bergsdalen.
Vi innrømmer at fremdeles kan hastigheten være høy, og det er gjerne øyas faste beboere.
På gårdsmøte i Valvik ble det henstilt til Skjernøy Vel om å søke om fartsdumper på Valvikmyra, hvor det mange ganger går svært fort.....

Det har kommet klage på at bobiler parkerer på den nye plenen ved grendehuset. Men det er ikke slik. De bobiler som parkerer er på grusplassen ved siden av plenen. Nå har parkvesenet satt opp «stabbesteiner» mellom grusplassen og plenen, så det kommer ikke inn biler fra den kanten. Parkvesenet vil også beplante noe av plenen.....

Kollisjon på Skjernøybrua.

På kvelden 5. mai kolliderte det to biler på Skjernøybrua. Den ene bilen hadde stanset ved nedkjøringen til øya. Så kom det en bil bak i stor hastighet og smalt inn i den bilen som hadde stoppet. Det sies at bilen som kjørte inn i den andre ble en meter kortere. Ingen i bilene kom til skade men Falken kom og tok dem med til sykehuset for sjekk. Så kom politi, og brannvesenet kom for å spyle vekk bensin og olje etter lekkasje fra bilene. Brua ble stengt en periode mens Falken hentet bilene.

Reguleringsplan Dyrstad.

Reguleringsplan for boliger på Dyrstad. Som mange sikkert husker, ble det for en tid tilbake fremlagt reguleringsplan for utbygging i strandområdet på nordøstsiden av Dyrstadvågen. Planen var noe utvidet i forhold til arealplanen for Skjernøy, men er nå brakt i samsvar med denne, slik at det er planlagt utbygging med tre helårsboliger.

Hytteinnbrudd.

Tidligere i vår ble det meldt om flere innbrudd på hytter på Berge, minst 3 hytter hadde besøk av ubudne gjester. Det ble ikke meldt om noen store skader eller forsvinningsnumre, men det er likevel svært frustrerende når slikt skjer.

Villsauer på Skjernøy.

Harry Wathne, Tønnes Berge og Kai Karlsen, har søkt om å sette ut villsauer på deler av statens friområde på Rosnes. Flere av søkerne har lang erfaring fra villsaudrift på Sandøy.

Kommual brygge i Skjernøysund.

Kommunen har foreslått at den kommuale bryggen i Skjernøysund blir overtatt av Skjernøy Vel. Nå viser det seg at kommunen ikke eier noe av grunnen bryggen ligger på. Det er grunneieren som eier bryggen som kommunen har bygd i forbindelse med veien som ble blagt ned til Skjernøysund. Kommunen kan ikke gi fra seg en brygge de ikke eier.....

Svanene øker i antall.

I år er det registrert 4 rugende par i skjærgården rundt Skjernøy, i Søylekilen, ved Kigevannets utløp, på Sundsholmen, Saueholmen og og Kobberholmen.

17. mai.

Første 17. mai i år 2000 ble en regnfull dag, men en god del mennesker, store og små med oljeklær og paraplyer gikk også i år rundt øya. Og musikkorpset var også med fra Berge til kapellet hvor Håkon Karlsen holdt en kort tale over de 2 falne fra siste krig.
Mens denne seremonien foregikk pøste regnet ned, så det var godt å komme i hus etter dette. Til gudstjeneste og etterpå kaffe og vinerbrød på kapellet og til kafeen på grendehuset.
Rundt kl 16.00 gav regnet seg, så da kunne idrettskonkuransene for barna ta til. Det var også i år en rebuskonkuranse mellom gårdene på øya som ble avviklet. Valvik gård vant rebuskonkuransen, og alle barna fikk utdelt premier på avslutningsseremonien på kapellet.
I alt en grei avvikling av nasjonaldagen under dårlige værforhold.....

Full storm.

Lørdag 27. mai fikk vi en orkanaktig høststorm. Eldre folk kan ikke huske slikt uvær på denne tiden av året med utrolige høye bølger og vind oppe i storm styrke. I Dyrstadsvågen og Valvikstranda var folk i arbeid utover kvelden med å fortøye og berge båtene. Flere plastbåter slet fortøyningene og drev mot land og fikk småskader. For en hytteeier i Rossviken i Valvik tok sjøen en helt ny 15 fots plastbåt med motor og det eneste tegn etter båten er en brukket åre. Ja de var et helt forferdelig uvær, lauvet på træme ble helt brunt av sjøråket som blåste innover land. Og det er bare 3 uker til midtsommer St. Hans.....

Onsdag 7. juni

var det 15 tenåringer i alderen 15 - 20 år som deltok på kapellet med drama, dans vitnesbyrd, lovsang m.m. Det var ungdom fra mange nasjoner som nettopp hadde vent tilbake fra en 2 måneders misjonspraktis i utlandet. De var sendt ut av Ungdom i Oppdrags dieippeltreningskole på Borgen i Nord Troms. Ungdommene kom med sitt vitnesbyrd på engelsk og Inger Marie oversatte. Det var et godt samvær til Herrens ære... Dagen etter fikk alle ungdommene en båttur til Mandal.

Vi minner om

skjærgårdsguds - tjenesten <u>søndag 25. juni kl 11.00.</u>
Den vil finne sted på friarealet i Ystevågen. Prost Kolberg vil forrette, og det blir besøk av Holum menighet. Båter vil gå fra krambubrygga kl 10. 30.

Været siden sist.

Det har vært mildt og fuktig fram til påske. Og i selve påsken var været heller dårlig med vind og regnbyger. Langfredag regnet noe voldsomt så det var flom flere steder. Etter påske bedret været seg og mot 1. mai var det full sommer med oppimot 20 grader. Lauv på trær, blomster og grass vokste kolossalt, så grasklippere var i gang før første mai. Mye av lauvet var nesten utsprunget første mai. Det fine været holdt seg fram til 16. mai. Som kjent regnet det på 17. mai. Gjøken og terna var hørt og observert før 1. mai.
Fram mot 1. juni var været svært skiftende, med en god del som men mye vind, og for ikke å snakke om stormen 27. som vi har omtalt et annet sted. Fremdeles er det vind og regn og nå er pinsehelgen også lagt bak oss, med en veldig utfart og nesten alle hytter bebodd. Det var regn og sol på pinseaften, Kuling og sol 1. pinsedag, 2. pinsedag regn og kuling fra vest, så det har ikke vært så mye å skryte av. Vel vi må være positive og se framover. Førstkommende helg blir det fint vær og vi håper sommeren ikke skuffer oss når det gjeldet været.
Vi i redaksjonen runder av for sommeren. Vi håper at noe av det vi har skrevet kan være litt interessant, om en har hørt det før, så har en det iallfall nå skriftlig. Som vi har nevnt mange ganger trenger vi tips, om hva vi skal skrive om, og vi ønsker leserne velkomne med bidrag.
Neste nummer kommer i midten av september.
GOD SOMMER !!!!!!!!!!!!!!!!!!!!!!!!!

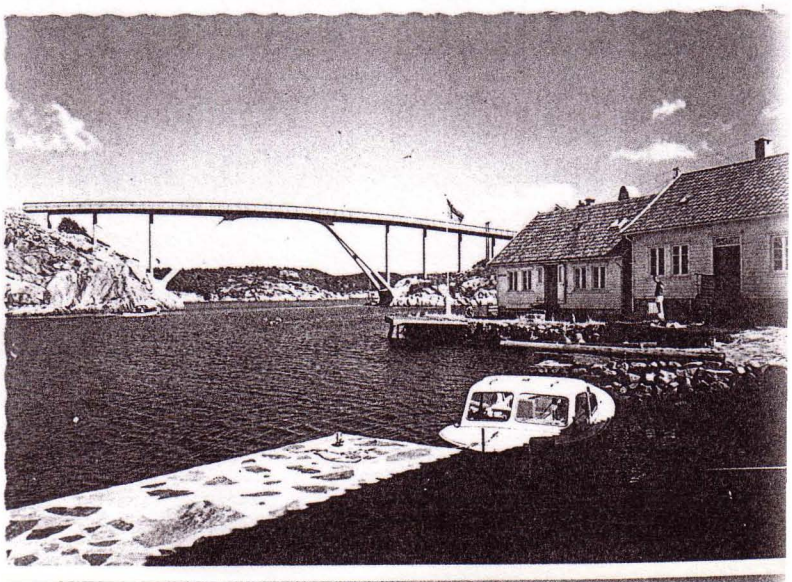

Et sommerbilde fra første halvdel av 70 årene. R./K. «Ambasador Bay» ligger ved Krambubrygga. Fører var Koldevin Ellingsen fra Bø i Vesterålen. Han bodde med familien i huset midt på bildet til han gikk av med pensjon i 1981, hvor han flyttet tilbake til Vesterålen.