— ORGAN FOR SKJERNØYFOLK UTE OG HJEMME —

Nr. 3. Sommer - høst 2001 33. år

Full klaff for Skjernøydagen.

Det kom inn kr 55.000-, som i helhet går til å betale gjeld på oppussingen av grendehuset. Et meget godt resultat og som også er rekord, både av oppslutning og lopper som var lagt ut for salg.

Dagen var lørdag 4. august. Været viste seg fra sin beste side, med skyfri himmel. Og frammøtet måtte være flere hundre. Fra kl 13.00 til kl 17. 00 var det loppemarked, salgsbod hvor en kunne få kjøpt grillet laks med reker og tilbehør på tallerken og tallerken med krabbe og reker med tilbehør, salg av grillet polser, nysteikte vafler fra Skjernøy helselag, nysteikte lapper, salg av nyrøkte makrell av Harry Larsen, flotte dreide treboller og utskåter veggklokker laget av Olaf Moland Mandal, Steffen Dyrstad hadde utstilling av forskjellige hønsefugler, og salg av kyllinger, og interessen var stor. I tillegg var kafèen oppe på grendehuset, og loddsalg med trekning kl 16.00.

For barn var det hesteriding , krabbefiske, fiskedam hvor en kunne fiske gullpenger, og salgsbod hvor en kunne få kjøpt kunstig hår , neglelakk div.

Det var veldig mange lopper, og her var det alt mulig som gamle gjenstander, klær, tepper, forskjellige redskaper, glass, kopper og kar, mugger, pyntegjenstander, gamle bøker, leker, møbler og mye, mye mer. På slutten av dagen kunne en få kjøpt det som var igjen av lopper for kr 1.00 pr stk. Da ble det solgt en del, men det var mye igjen. Resten ble hentet av Mandal seilforening som skulle ha loppemarked senere.

Det var også auksjon som ble ledet av Arthur Tallaksen på Berge. Her var det også litt av hvert som gamle gjenstander, fiskeruser, gamle fiskegarn med glasskuler, møbler, slåmaskin og en gammel Marna båtmotor. Auksjonen trakk mye folk og det var stor stemning.

Som før nevnt var det mange mennesker og det var vanskelig å parkere bilene. Biler sto parkert over alt, fra toppen av Kapellbakken til ut på Ytre Farestad, men det gikk tålig greit, om noen fikk seg en lengre spasertur.

Det var et helt apparat i sving for å få Skjernøydagen vel i havn. Mange frivillige hadde lagt ned et stort forarbeid, og de sto på fra tidlig morgen til sene kvelden med til og avrigging, med salg, kaffèn, ja alt for at det hele skulle fungere. Og fungerte gjorde det -------- En hjertelig takk til alle.

Føljetongen over Stjernøens økonomiske forhandlinger

1918 - 1937 - del 2.

Fra Skjernoy posten nr.1. 2001 skrev vi om en bok som var skrevet av Christian Pedersen Dyrstad. Boken er fylt med referater over moter fra 1918 til 1937. Vi tar med litt fra denne boken denne gang også.

Mode afholdes 13.desmb.1918 paa S.U.F lille sal. Der behandles:

Sag.1: Det overlades til kapelbestyrelsen at soge ved underhandling eller ved avertesement at faa den billigste presteskys. Hvis ikke bestyrelsen kan apnaa et antagelig bud skal sagen viderebehandles paa forste kvegassurance mode.

Sag2: Der skal fores protokolaal over disse forhandlinger som angaar hele øen. Til at fore protokaal valgtes Chr.P. Dyrstad som varamand Jens Jakobsen Berge.

Sag 3: Angaaende bidrag til veien tegnet paa siste liste,naar dette var mindre en paa for tegnede liste,bestemtes dette skulde staa bidragsyderne frit.

Sag 4: Indbetaling af de tegnede bidrag inden 15 januar f.r. skal minst ¼ part være indbetalt, af det tegnede beløp til P.A. Farestad eller Gustav Valvig. Enst.vetat.

Sag5: Hvor lang tid skal sættes til oparbeidelse af veien(veien fra Farestad til Valvik).
Endstemig. Den skal være færdig inden 14 de april 1920. Eller om det skal vise sig ugjorlig at faa den færdig til da, kan tiden udstakes til 29 sep.samme aar.

Sag 6: Angaaaende husvær til veiarbeidere.Øens opsidere sikrer plikter og sikrer arbeidsfolkene husvær.
Enst.vetat.Modet hevet.

Onsdag 18-12-1918 holtes mode paa S.U.F lille sal. Til forhandling forelaa:Veisagen.Formanden oplyste at sitationen for veien hadde naaet en sum af Kr.13685. Formanden fremsatte foreslag at han med et mandskap af ca.20 mand var villig til at oparbeide hele veien for Kr.11.000. tiden blev sat til 2 aar høyst 3 aar.
Spørsmaalet var om Stjerno opsidere vilde garantere beløpet.
Mod 34 mod 4 stemmer, ennedes man om at faa veien fremmet paa de af formanden satte betingelser. De 4 som stemte mod var:Gustav Syvertsen Rosnes-Julius Knudsen Rosnes-R.Rosnes-samt Edvard Skogsø Berge.
Mod de samme 4 stemmer blev vedtat:Komiten faar fulmagt til at opta laan og handle paa beste maade. Møde hevet.

På møde lørdagskveld 18-1-1919 blev det bestemt at veien (Farestad-Valvik) skulde paabegyndes mandag 20/1.Veien blir at oparbeide af et arbeidslag fra Stjernoen.Petter A Farestad som kontraktør. Veien oparbeides for en omforsenet sum af kr.10.000 + opsynsudgifter m.v. Veien skal være færdig 1 st juli 1921.
Veikontragten er underskrevet af Petter Farestad.

Den 20de Nove. 1919 holtes mode i Valvig angaaende veien Valvig-farestad.Man enedes om at opta et laan i Foreningsbanken til udredning af de løbende udgifter.Start Kr.2000. To tusen kroner.
Som laantager blev Gustav Valvig. Kautionistene Petter A Farestad-Chr.P.Dyrstad Dyrstad og Rasmus Dyrstad.Samt Chr. Nikolaisen og Th. Tørresen Farestad. Man omtalte at avholde en basar borte i februar maaned til intekt for veien. Man enedes om at arbeide og agitere for en basar.
På møte var følgende-Chr.P.Dyrstad-Petter A. Farestad -Rasmus Chr Dyrstad og Gustav Valvig.

Skjernøyposten.

- ORGAN FOR SKJERNØYFOLK UTE OG HJEMME –

Redaktør: Sigurd Aalvik, tlf. 38 26 86 11
I redaksjonen:
Georg Walvick, tlf. 38 26 86 36
Norvald Jenssen tlf. 38 26 86 75
Evert Knutsen tlf. 38 26 86 86
Rita T. Dyrstad tlf 38 26 87 16

Adr.: Skjernøy, 4516 Mandal

Postgirokonto: 7877. 06. 62604

E – postadresse: skjposten@c2i.net

Kontakt i USA: Mrs. Agathe Tompson
865 Buck kd., Stone Ridge.
N.Y. 12484. USA. . -.

Abonnent pris pr. år kr 50. -. USA $ 10

Litt Fiskeprat.

Laksefisket med kilenot og krokgarn har i år vært bedre enn på lange, lange tider.
De fleste som fisker bruker krokgarn, da dette er atskillig lettere å håndtere enn kilenoten. Og fangstene har variert fra opp i mot 150 laks og svele på et enkelt garn, og ned til mer beskjedne tall. Når man tar med i betraktningen at det kun er lov å fiske ca 10 dager, sier det litt om resultatet.
En viktig årsak er selvsagt kalking og kultivering av de sørlandske elver.
Dessverre er det nest siste sesongen det er lov å bruke krokgarn til laksefiske, så da er det kilenoten som blir eneste lovlige garnredskap.
Det gode fisket medførte at det var leveringsstopp på fiskemottaket i Mandal i deler av sesongen. men de fleste hadde små problemer med å omsette fangsten privat, noe som for laksens vedkommende er lovlig.

Så er sommeren 2001 gått over i historien. Det har vært en fin sommer også for dem som driver med fiske. Makrellen har vist seg i rikt monn, både for den som fisker for egen gryte, og for dem som har fiske som levevei. For yrkesfiskerne ble sesongen en noe blandet affære, da den russiske oppkjøperen kom så alt for sent. Makrellfisket har en tildelt kvote, og når den er oppbrukt er det stopp i fisket, da får man ikke lenger levert. Den sene ankomsten gjorde at spesielt de mindre fartøyene ikke fikk fylt sine enkeltkvoter. For de som fisker til steikepannen, er det fremdeles ingen problem å fiske det man ønsker på kort tid.
Krabber har det vært noe mindre av i år, men kvaliteten har vært god. Nå begynner kvaliteten å bli noe blandet, med mange skallskiftene.
Åle-fisket har vært noenlunde normalt, og for de fleste heller en tanke bedre enn i fjor.
Prisen på ål har vært atskillig høyere enn i fjor. Dette kommer i hovedsak av at oppdrettsanleggene i Danmark har hatt problemer med lønnsom drift.
Det tar lang tid og krever dyre anlegg å drive med oppdrett av ål. Sommeren er også sesong for ulkefiske, eller breiflabb, dette fisket har relativt stor økonomisk betydning for fiskerne, og har i år vært som normalt.
Øyas reketrålere er fornøyd med resultatet i sommersesongen. Prisene i sommermånedene er som regel bra, og det gir initiativ til å stå på når de fleste andre har ferie, og nyter sommeren.
Snart står hummerfisket for døren, og mange er i full gang med forberedelsene. Dette fisket har etter hvert mistet det meste av sin økonomiske verdi, men det er en tradisjon og en del av vår kystkultur som er av stor betydning. Hva er finere enn en klar stille oktoberkledd dag i Skjernøyas skjærgård ?

Ungdomsforeningen.

Etter sommeren startet vi opp igjen med sensommerfest. Vi solgte pølser og hamburgere med tilbehør – kaker brus og kaffe. Rundt småbordene tror jeg at alle koste seg. Gro Kjersti Førsund sang for oss. Elisabeth Christensen holdt en god andakt. Vi hadde også utlodning hvor overskuddet gikk til Normisjonen.

!4. sept var det samlingsfest. Barnekoret sang og Jan Erik Tallaksen holdt andakt. Menyen var kveldsmat.

Også i år hadde vi felles styremøte 19. sept. Det er samling av alle styrene her på øya, og det er ikke så få, som menighetsutvalg , yngres, søndagskole, ungdomsgruppe, ungdomsforening, og barnekor.

Så er vi så heldige at vi får besøk av Flekkerøyguttene, og det gleder vi oss veldig til. Det blir fredag 28. sept. Kl 19. 30.

Det blir også 3 kvelder med kveldsbibelskole i løpet av høsten.

Dette var litt av det som var og skal foregå på kapellet. Vi ønsker alle vel møtt – ha en god høst.

Å. AA. –

Samlingsfest på kapellet 2001.

Årlige samlingsfesten i Ungdomsforeningen etter sommeren var fredag 14. sept. Da gjenopptar all virksomhet på kapellet for sesongen 2001 – 02, som søndagskole , yngres, møtevirksomhet osv.

Samlingsfesten i år samlet rundt 90 personer med stort og smått. Det var sang av barnekoret som sang mange sanger. De er utrolig flinke – frimodig synger de av hjertens lyst. Ca. 25 var med og sang. Når alle er med er det nærmere 30 stykker i koret. Skjernøy kan være stolt av den barneflokken.

Det ble servert kveldsmat og de barnekoret var med å serverte. Tom Inge Dyrstad sto for ledelsen, og kom med mange muntre replikker. Jan Erik Tallaksen sto for musikk og andakt. Hvor han fortalte om sommerens opplevelser med besøk av 7 ungdommer fra Latvia. Det var også leker for barn og voksne.

Helselagets årlige fest.

Etter sommeren var det som vanlig laget til fest for dem som er fra 60 år og oppover.

Dagen var lørdag 8. sept. Kl 17.00 vel 50 stykker var samlet, og det kom folk fra Mandal og Tregde og omegn. Bordene var som vanlig pyntet med mange blomster.

Det ble servert smørbrød og kaker. Dag Strømme spilte trekkspill, og en sang mange sanger av forskjellige slag fra et sanghefte som var kommet fra Mandal sykehjem. Randi Ullestad Vikør leste et eventyr av H.C. Andersen med et riktig godt budskap. Bjarne Christensen holdt andakten. Som alltid før var det også denne gang Oddbjørg Berge som sto for ledelsen av festen , og hun fikk til slutt overrakt blomster. Blomster ble det også utdelt til de to eldste som fortsatt bor på øya og som nærmer seg 94 år. Det var Alette Syvertsen og Marie Aalvik.

Valg av nytt menighetsråd.

Valget blir etter gudstjenesten på kapellet 14. oktober. Skjernøy er nå innlemmet i Mandal menighetsråd. Av de som blir valgt inn blir det dannet et menighetsutvalg her på Skjernøy, bestående av to oppnevnt av ungdomsforeningen og to oppnevnt av menighetsrådet.

De to som står i menighetsrådet i dag er Liv Britt Jenssen og Signe Aalvik som ikke tar gjenvalg.

Det er to nye navn på listen, det er Vigdis Hågan Valvick og Anne Karin Jenssen. Alle som er medlemmer av den norske kirke kan stemme. Det er viktig for Skjernøy kapell at noen fra øya blir valgt inn, så vi oppfordrer skjernøyfolk til å møte opp og stemme.

PORTRETTET.

INTERVJUVET DENNE GANG ER HENTET FRA NEDRE FARESTAD.

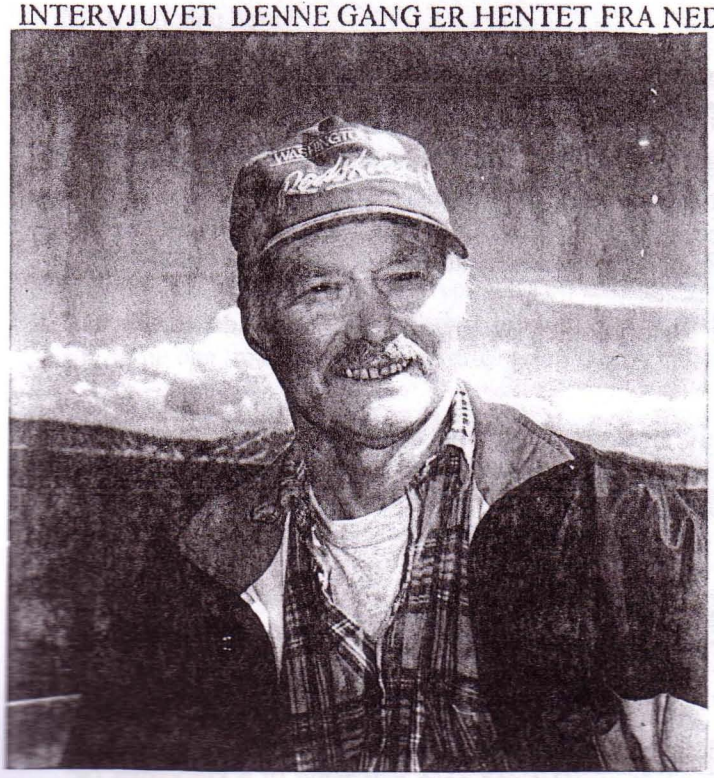

Reidar Jenssen er ekte Skjernøylobbe, en representant for urbefolkningen, hvor begge foreldre og alle besteforeldre var fra Skjernøy.

Han er født 2. januar 1941, på Farestad, midt i den aller mørkeste okkupasjonstid. Med små avbrudd har han bodd der helt siden den gang. Godt gift er han med sin Kirsten fra Mandal. De har tre barn og to barnebarn. I 1975 mistet de sønnen Finn Arne, i en tragisk trafikkulykke. Han ble bare 11 år gammel. Det tok mange år for livet igjen fungerte noenlunde i normal gjenge.

Reidar har i nesten hele sitt voksne liv arbeidet som elektriker, først omkring 8 år i firma Reierson Elektriske, 12 år på Mandals Reperbane, og deretter 23 år i Vest Agder e-verk.

Som den energibunten han alltid har vært, har han i tillegg drevet sitt gårdsbruk, med både honseri, okser og sauer. Og ikke nok med det, han har sørget for at store deler av andre gårder ikke er blitt gjenerobret av naturen.

Reidar har fra barnsben vært en meget aktiv person. På idrettsbanen var han en absolutt ener, nesten i alt han foretok seg, men spesielt på friidrettsbanen og på skøyteisen. Og svært mange konkurrenter måtte finne seg i å se ryggen til Reidar. Sørlandsmester på skøyter ble han ikke mindre enn 11 ganger. Og i hans koselige stue vitner premiehyllene om et langt og aktivt idrettsliv. For oss som var noen år yngre var han et ideal og en inspirasjon for videre trening og forbedringer. En av hans konkurrenter utalte en gang: "Det var moro å konkurrere inntil Reidar Jenssen entret banen, da slo han oss alle, for han satte seg på sykkelen og syklet hjem til Skjernøya igjen."

Vi spør han om han har andre hobbyer, i tillegg til de vi har nevnt. Jeg er meget interessert i det meste som har med naturen å gjøre både på sjø og land, så hobbyfisking står på tapetet hele året. Før drev jeg en god del jakt, men det er det blitt noe mindre av etter hvert.

Hva synes du er fint med å bo på Skjernøy ? Naturen og nærheten til den både på sjø og land gjennom hele året, dessuten trives jeg godt i nærmiljøet.

Vi spør om han trives med de tilbud som finnes lokalt. Som godt voksen med voksne barn, har man vel ikke det samme behovet som tidligere i livet, og mye av tiden min går med til de hobbyene som allerede er nevnt. Men tidligere da vi hadde yngre barn, synes vi tilbudet var greitt. Og jeg har inntrykk av at det ikke har blitt mindre etter hvert. Jeg synes folk er gode til å få det til, vi er jo tross alt et lite samfunn

Hvordan ønsker du at øya skal se ut i fremtiden ? Jeg håper at den vil se ut noenlunde som i dag, med en naturlig utvikling uten de store omveltninger. Dette tror jeg vil bevare stedets egenart og være det beste for de som ønsker å bo her senere. Jeg er svært opptatt av at kulturlandskapet og den dyrkede jorda holdes i hevd, og den eneste måten å greie dette på i praksis er ved hjelp av dyrehold. Heldigvis virker det som om interessen på dette felt i hvert fall ikke er synkende. Når en går rundt i kulturlandskapet og tar i øyesyn steinrøyser, grøfter og steingjerder har det også med respekt for de som gjennom generasjoner med enkle hjelpemidler har gjort jobben, og man kan bare ane hvilket slit som ligger bak hver eneste steinrøys.

Når jeg ser tilbake på mine drøyt seksti år, er det noe jeg vil nevne som står for meg som spesielt fint, og det er miljøet fra barndommen, og særlig vintrene, da vi var sammen en svær flokk i kjelkebakken eller på isen til langt på natt. På høsten var vi ute og demmet opp myrer, så som i Bådevika og i Sto, for at vi skulle få skøyteis før Farestadkjødna og Østerkjødna var sikker. Det ble utvist stort initiativ, og vi hadde det skrekkelig morsomt. Ja, det har nok vært en viss utvikling siden da.

Du har gode kunnskaper om gamle skikker, lokalhistorie, stedsnavn og personer, så vær ikke trygg for at du snart får besøk av oss igjen.

Nytt fra Skjernøy Vel August 2001

Skjernøydagen ble arrangert 4 august med meget stor suksess.Fint vær,veldig mye folk,lopper,auksjon,loddbøker,mye god mat både ute og inne,(grillet laks,reker,krabbe,nystekte lapper,kaker) og mange aktiviteter for barn.Alt dette ga 55000 kr i inntekter.Disse blir øremerket Grendehuset.At Skjernøydagen skulle gi så godt resultat var det vel ingen som hadde tenkt seg.
Vi vil gjerne takke alle som var med å hjalp til eller på annen måte har bidratt slik at arrangementet kom vel i havn.

Vellet har også jobbet med oppfølging av årsmøtevedtaket om arrangering av et møte ang .erfaringer med Skjernøyplanen.Her vil det også være naturlig å drøfte om en skal ha en revisjon av Skjernøyplanen.Tidspunktet for møtet er satt til en kveld den første uken i desember.Vi vil komme nærmere tilbake til eksakt tidspunkt.

Vellet har også uttalt seg om planlegging av 3 hus på Berge. Disse er ikke med på Skjernøyplanen ,så styret har på den bakgrunn gått imot dette.

Skjernøymarsjen ble arrangert søndag 26 august.Deltagerantallet ble noe mindre enn i fjor nemlig 190 startende.Været var grått ,med antydning til regn så det kan være en årsak til lavere deltagelse.Men de som gikk fikk en fin tur rundt øya.Det var også anledning til å kjøpe mat og drikke ved Grendehuset og ved Skolehuset på Dyrstad.Takk til Kjell Gauksås,Lyder Amundsen og dere andre som var med og arrangerte marsjen.

Koblingssentralen på lekeplassen har Telenor søkt om å slippe å bygge om selv om den er 30-40 cm for høy.Vellet har protestert på dette og mener at høyden må reduseres.Vi har ikke motatt noe svar fra kommunen ennå.

Grendehuset har vært leid ut til turister i deler av juni,hele juli og deler av august.De som har leid har vært meget godt fornøyd og enkelte har tegnet seg for leie til neste år allerede.Hvis det er noen av øyas folk som vil leie Grendehuset til selskaper ,overnatting og lignende ,så er det bare å ta kontakt med Erna T.Dyrstad 38268717.

Til slutt vil jeg på Styrets vegne ønske alle en god høst og forhåpentlig mindre regn enn i fjor.
Hilsen
Jan Atle Abrahamsen
Leder.

Skjernøy vel søker om avgiftfritak for grendehuset.

Vellet søker Mandal kommune om redusjon eller fritak av kommunale avgifter for grendehuset. Årsaken er stram økonomi.
Vellet poengterer at huset nylig ble ombygget og pusset opp ved hjelp av tippemidler, tillskudd fra Skjernøy vel, kafedrift og revy samt private gaver. Det meste av arbeidet ble utført på dugnad av øyas befolkning. For å komme i mål økonomisk har grendehuset dessuten måtte låne kr 130. 000.
Vellet florklarer at huset blir brukt aktivt av øyas befolkning, som arbeidstue for barn, kveldskafe og hobbyklubb. I tillegg blir grendehuset brukt til høytidelige anledninger, sammenkomster og revy.
I brevet til kommunen skriver vellet at fritak av kommunale avgifter vil være til stor hjelp og i tilegg vil være en oppmuntring for dugnadsånden.

RASJONERINGSVISE FRA KRIGENS DAGER.

MEL:Pål sine høner.

No kan du tru det er moro og stelle.Kjokkenet mitt er blitt "Kunstnerenshus".
For var det lett å koke å stelle,no er det kunst å fa noe i hus.
Kornet det er her,men melet er borte. Kan du forstå kvad det er som har gjort det?
Vil du ha mel må du jamen deg forte. Se å få kjøpt det!Du kan da vel det ?

Melet har no slik en underlig farve,det må da sikkert ha høyfjellssol fått.
Kanskje du i det kan finne en larve-men i en kake det gjor like godt!
Kluk-sier hona, men egget er borte.Kan du forstå kvad det er som har gjort det?
Vil du ha egg, må du jamen deg forte- Kjøp deg en hane-du kan da vel det ?

Tenk deg i går fikk jeg tre –fire bønner,sju-åtte erter og dertil no`n gryn.
Lageret vokste det alltid seg lønner, kjøpe i stort- og så tenk for et syn!
Ertene er her, men kjøttet er borte.Kan du forstå kvad det er som har gjort det?
Vil du ha kjøtt, må du jamen deg forte-kjøp deg en sau- for du kan da vel det?

Grynsodd jeg kokte i går på en spiker,den ble så feit og så kraftig og god.
Tilsett en terning hvis smaken du liker, savnes ei flesket-ja det kan du tro.
Noff-sier grisen,men flesket er borte. Kan du forstå kvad det er som har gjort det?
Vil du ha flesk, må du jammen deg forte-kjøp deg en gris, for du kan da vel det?

Tenk deg en dag fikk jeg sju-åtte løker, lite grann pepper og så en tomat.
Lykken er med den som iherdig søker,heng i å hamstre og vær ikke lat!
Løken den er her, men biffen er borte.Kan du forstå kvad det er som har gjort det?
Vil du ha biff må du jammen deg forte.Kjøp deg en stut. Ja, du kan da vel det?

Likevel lages de lekreste retter, bare en koker med litt fantasi.
Derfor vi glade til bordet oss setter,alle i fellesskap stemmer vi i.
Alt har vi hatt her, men no er det borte.Kan du forstå kvad det er som har gjort det?
Det som har gjort det skal også bli borte- vær optimist!Ja, du kan da vel det ?

Denne sangen fikk jeg for flere år siden av Willy Berge, men han kunne ikk si noe om hvem som hadde skrevet den. Er det noen av leserene som kjenner tekstforfatteren, og eventuelt hvor den ble sunget, så er jeg interessert i og høre fra dem!
Vennligst kontakt Rita Dyrstad tlf-382 68716.

Skjernøymarsjen år 2001.

Gikk sondag 26. august. Været var skyet med litt regn fra morgen, men ble bedre utpå dagen.
I alt var det 190 deltakere som gikk Skjernoymarsjen i år, det er en nedgang på 30 fra året for. Væremeldingen var jo nokså dårlig for dagen, så det gjorde jo noe at tilslutningen ble dårligere. Men været ble jo ikke så aller verst likevel.
115 valgte å gå den korte loypen på seks kilometer, mens 75 gikk loypa på en mil. Det er 6 stykker som har deltatt hvert år siden marsjen startet for 26 år siden.
Avisen "Lindesnes" skriver om Oskar Kaaloy fra Skogsoy. I dag er han 37 år og han har gått marsjen alle år siden han var 11 år. Forste årene gikk Skjernoymarsjen fra Vassmyra ungdomskole, men de siste 15 årene har Skjernoymarsjen vært på selve oya.

Lokale ord og utrykk.

Også denne gang har vi funnet fram til noen spesielle ord fra vårt lokalmiljo, men vi savner stadig innspill fra våre lesere.

Krysstroll eller krysskrabbe	=	vanlig sjostjerne.
Såa	=	dragsuget.
Kattfisk	=	steinbit.
Eiderfisk	=	fjesing.
Spise seg vom i skinn	=	forspise seg kraftig.

En sommer er over.

Så er sommeren 2001 blitt historie. September er godt i gang og med den hosten. Litt vemodig er det alltid når en vet at det går mot den morke årstid. Men en får se tilbake på det som har vært.
Sommeren 2001 var en flott sommer, med mange "smeigedager", og yrende liv både på sjo og land. Noen regnværsdager har det vært med jevne mellomrom, slik at det ikke har vært problemer med vannforsyningen.
Nå blir det færre og færre lys å se i hytter og andre fritidshus, båttrafikken minker dag for dag, og snart er det bare de "faste" igjen. Terna har for lengst dradd sin kos, og snart folger flere etter, kanskje både de med fjær og de uten.
Vi håper alle har fått mye ut av sommeren og fått fylt opp "magasinene" for lange høst – og vinterkvelder.

Et meget interessant bilde som må være tatt før 1930. Det viser det gamle skolehuset som sto noe ovenfor det nåværende grendehuset er. Det gikk ut av bruk i 1927, da det nye skolehuset sto ferdig. Senere ble det solgt og flyttet til Kloster i Holum hvor noe av det står ennå.
Bildet viser kanskje bryllupsgjester som har vært på kapellet, og er tatt i krysset ved vegen over til Valvik. En kjenner igjen den store steinen til venstre hvor veien gikk like forbi

Smånytt fra øya.

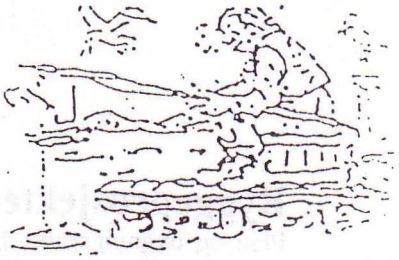

Steinarbeid i Valvikstranda –

I forrige nummer skrev vi om det steinarbeidet som foregikk i Valvikstranda. Slik det var skrevet ble det oppfattet som negativ kritikk av mange - noe som slett ikke var meningen for det anlegget er virkelig fint.
Dette beklager vi veldig, det er ikke alltid så lett å utrykke seg.
Men det vi ville fram til var de to motsetningene. Den gamle stranda med sjobuer og brygger, og så det nye som virkelig er et syn for øyet.

Grendehuskafeen

starter opp igjen onsdager fra kl 16.00 til 19.00 som tidligere. Første dag blir 19. sept. Så 3. okt, 17 okt, 14. nov. og 5. des. hvor det blir servert middag og kaffe, kaker. I tillegg er det aktiviteter for barna.
I høst vil det også bli prøvet noe nytt, nemlig kveldskafee, fra kl 19.00 til 22.00. Det blir 26. september, 31. okt. og 28. november.
Da blir det hamburger, toast, pølse og annet snadder å få kjøpt.

Vi vil gratulere

Gunnhild Hågan Walvick Dyrstad og Henrik Mikael Strømberg Stockholm Sverige, som giftet seg lørdag 4. aug. i Holum kirke.
Paret er nå bosatt i Trondheim, hvor de studerer.

Bryllup på kapellet.

Tore Liseth og Christina Sætran giftet seg i kapellet lørdag i juli. Paret er bosatt i Mandal. Vi gratuler hjerteligst.

Feil.

Forrige nummer skrev vi under tittelen Ungdomsforeningen at det var kommet en testamentarisk gave etter Agnes Gundersen til kapellet.
Her var det satt en null forlite, så beløpet ble på bare kr 10.00. Det skal selvfølgelig være kr 10.000.

Jenny Helene Abrahamsen

døde lørdag 14. juli i sitt hjem i Valvik i en alder av 86 år. Hun kom fra Egersund, men har bodd på Skjernøy siden 1936, sammen med sin mann Johan som døde i 1987. Hun etterlater seg 6 sønner, 17 barnebarn og 21 oldebarn. To av sønnene er bosatt i Valvik. Vi lyser fred over hennes minne.

Husbygging og salg.

Betty og Reidar Hagen kan snart flytte inn i nytt hus i Dyrstad-stranda. Det andre huset deres er solgt til Eivind Syvertsen som kommer fra Ytre Farestad. Og snart vil han flytte inn sammen med sin kone Siri og deres datter på 3 år.

Barnedåp på kapellet.

Søndag, 10 juli. Barnets navn: Arian. Foreldre Monica og Alf Tore Gundersen Nedre Farestad.

Søndag 12 aug. Barnets navn: Marit. Foreldre Bente Eriksen og Erik Hoven. De er bosatt i Mandal.

Hytteinnbrudd.

Nok en gang her det vært innbrudd i hytta til Silvia og Karsten Berge, på Berge.
Det er ikke første gangen denne hytta har vært hjemsøkt av ubudne gjester. Utbyttet ble etter det vi har oppfattet heldigvis ikke svært stort. Innbruddet fant sted i begynnelsen av juni.

Død elg.

I vår ble det funnet en død elg, en ung ku. Den var falt ned i en glove like ved postveien, mellom Farestadskjønna og Stormyra.

Byggeprosjektene på Saltvolla

Plan og bygningsrådet hadde befaring for å se hvordan eldreboligene er tenkt plassert. Da valgte rådet å fire litt på de forste kravene, som bestod av tretten punkter som måtte rettes på. Bygningsrådet godtar at boligene blir litt storre enn 80 kvadratmeter. Rådet mener også at det bygges tre og tre garasjer sammen, istedenfor å plassere alle garasjene for seg selv. Det kreves også at det tas hensyn til terrenget langs veien, slik at boligene skyves nærmere sjoen.

Vellet sier kontant nei til en

soknad om å bygge tre hus med tilhorende bryggeanlegg i Grønnvika på Berge.
Grunnen er at utbyggingen ikke er innregulert i Skjernøyplanen, og da kan den ikke godtas av vellet. Men Skjernøy vel er positiv til spredt bebyggelse på øya, men vil holde seg til Skjernøyplanen. Vellet har imidlertid planer om et allmøte i desember for å drøfte erfaringene med Skjernøyplanen så langt, og da kan det også være naturlig å drøfte om en skal gå til en revisjon av planen.

Skjærgårdsgudstjeneste

Søndag 1. juli, på bryggen i friarealet i Ystevågen var ca. 150 mennesker møtt fram. Det var besøk av Holum menighet, og en ungdomsgruppe fra Hald bibelskole hadde en dramaoppsetting over dagens tekst. Fungerende sokneprest Ragnar Haraldstad forrettet. Været var veldig fint med sol fra klar himmel. De som ikke kom landevegen kunne gå med båter fra krambubrygga. Etter gudstjenesten var der kaffepause og natursti med premieutdeling. Håkon Karlsen fortalte litt fra Rosnes i tidligere tider og Bjarne Christensen framforte det selvskrevne diktet om los Salve Evertsen Farestad.

Været siden sist.

Vi er kommet midt i september, og det nærmer seg tiden da høststormene setter inn. Sommeren 2001 har vært fin. Noe regn en del vind, mange ganger kuling styrke, men høy temperatur. En tropenatt - over 20 - grader, var natt til søndag 8. juli. Natten etter kom det et voldsomt tordenvær. Temperaturen for juli og august har ligget over gjennomsnittet, like under 20 grader, og flere ganger over, og det har vært mange solskinnsdager.
Skjernøy har hatt mye besøk av turister. Både på friarealene i Ystevågen hvor folk kommer både land og sjøveien og til andre steder på øya. Plassen foran grendehuset er svært populær. Der kan en bade og sitte å kose seg i solen. Likeså Farestadkjodna, der kommer også folk langveisfra for å bade å sole seg på jordet ved kjodna.

Så er nr. 3 av "Skjernøyposten" 2001 ferdig denne gang. Det ble 10 sider mot 14 forrige gang. Det varierer veldig på mengden av stoff vi får inn. Er det noe leserne mener vi skal skrive om så vær så snill og si fra, vi ønsker også innsendte innlegg fra fjernt og nær som vi mottar med takk.
Vell møtt neste gang som blir i forste halvdel av desember.

Red.

Vi bringer et nytt bilde av libertyskipet "Am Mer Mar" som forliste på Odd-skjærene i romjulen 1946, og som vi har skrevet om tidligere i "Skjernøyposten". Bildet som vi mener er tatt våren eller sommeren 1947, viser at vraket ligger å flyter med akterenden like utforbi Indre Oddsundet. Holmen i bakgrunnen er Sandøy, som ble sterkt forurenset av svart tykk fyringsolje. Vi ser også to master som stikker opp av den speilblanke sjoen.