Rita

Skjernøyposten

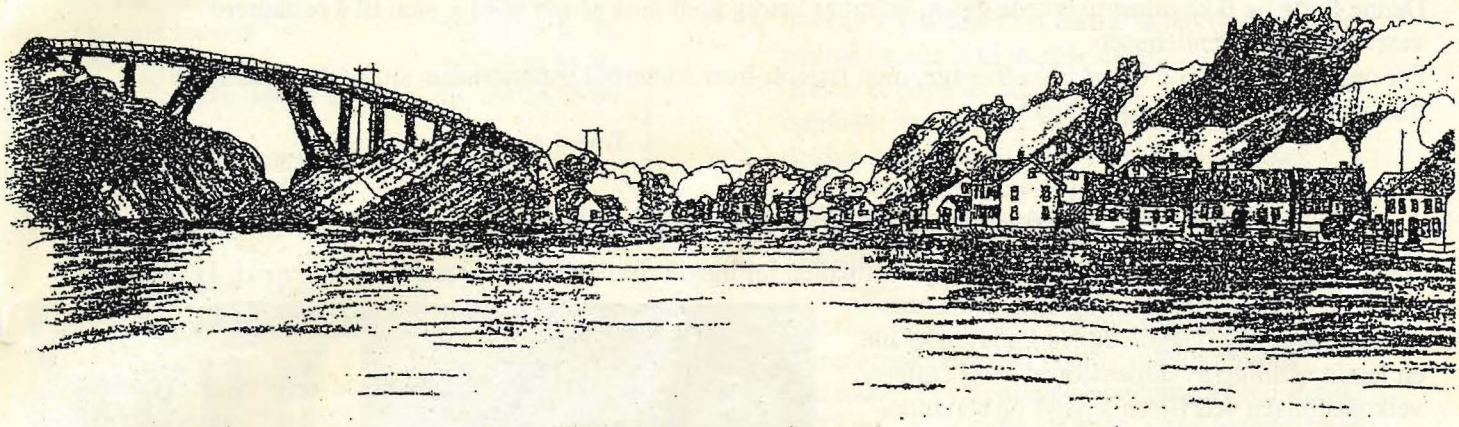

- ORGAN FOR SKJERNØYFOLK UTE OG HJEMME -

Nr. 3. **Sommer - høst 2009** 41. årg.

Skjernøydagen 2009

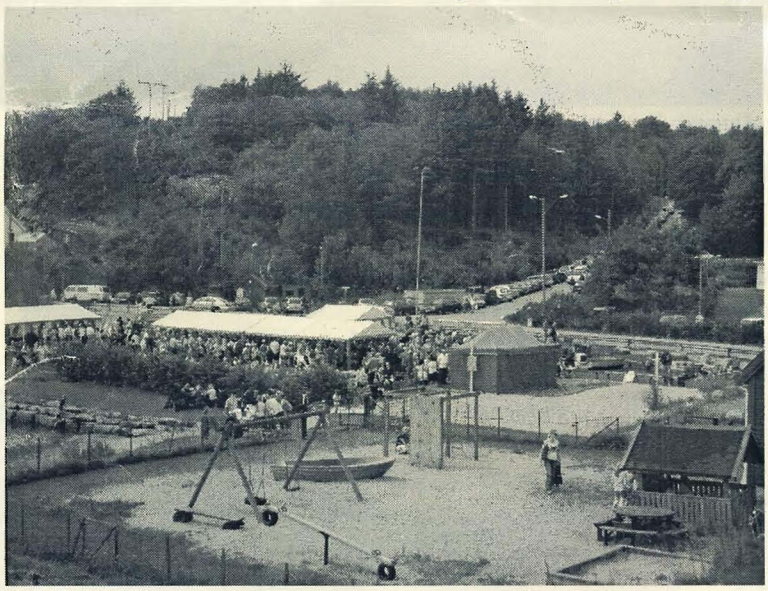

Det var et yrende liv rundt teltene som var satt opp. Bilene sto parkert langs veien til toppen av Kapellbakken, og langs veien utover til Ytre Farestad Foto: Janne

Skjernøydagen 1. aug. forløp etter vår mening veldig greit. Det kom inn over 110 000 i brutto. Helt fantastisk. Vi vil benytte anledningen til å takke alle de involverte hjelperne for en glimrende innsats. 45 personer var i sving og gjorde en utmerket jobb. Uten all den velvilligheten dere viste, hadde ikke dette arrangementet vært mulig. Hjertelig tusen takk skal dere ha alle sammen.

På evalueringsmøtet kom det inn flere positive innspill til endringer i fht. framtidige skjernøydager, så som at det opprettes en egen prosjektgruppe for Skjernøydagen, gjerne i samarbeid med kapellet. Av generelle tiltak ble det nevnt flere matstasjoner, annen prising på varene i forkant for auksjonen, flere folk på kjøkkenet, mer mat! m.m.
Utrolig, vi gikk tom for alt. Disse innspillene vil bli tatt til etterretning ved neste arrangement.

Fra teltet med "loppene". Med så mange mennesker ble det trangt ved bordene. Foto: Janne.

Vi lurer på om det ble satt publikumsrekord i fht. antall besøkende. Nå viste også værgudene seg fra sin beste side. En utrolig flott dag.

For Skjernøy vel Tove Laila Johansen.

Stor gave til Skjernøy Vel

Skjernøy Vel vil hilse så mye til Per Lyberg:
Tusen hjertelig takk for den unike gaven på 100 000, som velet har mottatt.
Denne flotte og ikke minst uventede gaven kommer veldig godt med nå når vi bl.a. skal til å restaurere vestveggen på Grendehuset.
Per og Elise Lyberg og barna bor i Sverige, men ferierer hver sommer i sommerhuset sitt på Kniben. Elise har tilknytning til og familie på Skjernøy.

Tove Laila Johansen.

Prosjektet Tjusdalsbukta

Nå er prosjektet i Tjusdalsbukta vedrørende ballbanen ferdigstilt. Innvielsen var søndag 30.august kl. 11.00 med innbudte gjester og fotball- og volleyballkamper mellom Skjernøy, Tregde og Harkmark. Det ble en festforestilling av dimensjoner. Med fanfarer, velkomsthilsen ved Bjørn Vikøyr og seremoni ved teppefall, - dvs. da nettene rundt banen ble dratt ut for å skille banene samt stoppe ballen mot sjøen. Deretter var det åpningstale av 16-årige Vetle Abrahamsen,
Bjørn stilte med en egen sang til Tjusdalsbukta som barnekoret framførte til trompetakkompagnement, fantastisk opplevelse.
Deretter ble det utdeling av en egen datert Tjusdalsplatte – "Plate de Tjus" til alle små og store hjelpere som takk for innsatsen.
"Plate de Tjus" er laget og gitt av keramiker Trond Skog, og framstår i fargene, gult, grønt og blått som symboliserer gresset, sanden og havet.

Dagens kor synger sangen om Tjusdalsbukten Foto Janne.

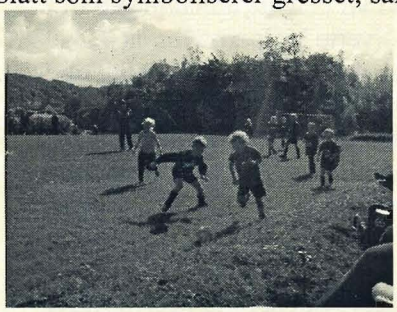
Arian Gundersen ga alt og taklet så det luktet svidd!

Regle om regle, ble framført av Randi Ullestad, og handlet om hvordan forholde seg på området. Disse reglene var festlige og en vil finne disse innrammet på grendehuset.
Deretter fulgte det taler og positive lovord fra sponsorene, Gjensidige, LOS, samt tidligere ordfører Åse Lill Kimestad.
Åpningsseremonien ble avsluttet med en hilsen fra leder i Skjernøy vel, som uttrykte en kjempestor takk til prosjektleder Bjørn Vikøyr og alle dugnadshjelpere, for den enorme innsatsen og de utallige dugnadstimene stipulert til over 700 timer han og hjelperne har lagt ned i dette utrolig flott utførte prosjektet. Uten deres innsats hadde ikke dette vært mulig.
Før utøverne startet kampene, kunne det inviteres til å smake på flotte kaker laget og gitt av Hilde Aanensen.
Igjen, tusen hjertelig takk for den geniale åpning av ballbanen og gjennomføring av denne festdagen.
Deretter må det nevnes at den samme Bjørn alt har et nytt prosjekt på gang, toalett tilrettelagt for funksjonshemmede, som er under bygging i nær tilknytning til ballbanen og lekeplassen.

Tilskuere til fotballkampene. Foto: Janne.

Den neste utfordringen for velet blir å forbedre lekeplassen og helst få den tilrettelagt for funksjonshemmede så langt det er mulig.
Husk å betale kontingenten, på denne måten kan ditt bidrag hjelpe oss i arbeidet når vi skal tilrettelegge forholdene for alle her på Skjernøy.

På vegne av Skjernøy Vel Tove Laila Johansen

Skjernøyposten.

-ORGAN FOR SKJERNØYFOLK UTE OG HJEMME -

Sigurd Aalvik, redaktør, tlf. 38 26 86 11
I redaksjonen:
Norvald Jenssen, tlf. 38 26 86 75
Evert Knutsen, tlf. 38 26 86 86
Janne Knutsen, kasserer, tlf. 38 26 85 86

Skjernøy, 4516 Mandal.

Bankgirokonto: 7877. 06. 62604

E - postadresse: skjernoyposten@gmail.com

Adresseforandringer meldes til Evert Knutsen Skjernøyveien 254, 4516 Mandal. Tlf. 38 26 86 86/ 416 68949 mail: evert@hotproducts.no

Kontakt USA: Mrs. Agathe Tompson
865 Buck kd., Stone Ridge.
N.Y. 12484. USA.

Abonnementpris pr. år kr 100,- USA, $ 15

Fiskenytt

Vår fiskerimedarbeider helt fra starten av Skjernøyposten, Georg Walvick, mener han har holdt på lenge nok, så han har meddelt at han trekker seg. Dette fremgår også av månedens portrett.

Undertegnede har fått i oppdrag å overta jobben. For tiden er 7 personer yrkesmessig engasjert i fiske enten på heltid eller deltid, og naturlig nok er en stor del av den øvrige befolkning i større eller mindre grad opptatt av fiske, fra det enkle sommerfiske med harpe etter makrell til den mer "profesjonelle" hobbyfisker, som driver med garn og teiner.

Laksefisket med kilenot har lange tradisjoner på Skjernøy, og var tidligere en viktig inntektskilde. Nå dreier det seg stort sett om hobby. Fangstene har i år vært svært variable fra sted til sted, men totalt sett nokså beskjedne. Dette er samme trenden som i elvefisket, hvor oppfisket kvantum er betydelig redusert. Ekspertene mener det har noe med mattilgangen i havet å gjøre. Så får vi se hva de "vise" kommer fram til, men mye tyder på at det blir ytterligere restriksjoner i dette fisket. Vi får håpe at de som har investert i dyre redskaper får anledning til å fortsette.

Makrellfisket har vært noe variabelt, men i det store og hele, har vel de fleste fått det de trenger til steikepanna eller grillen. En av fiskerne fra øya er på Veslandet for å delta i dorgefisket etter makrell, og en annen fisker leverer til Fiskelaget i Mandal.

Krabbene har vært kvalitetsmessig svært variable i sommer, avhengig av hvor man fisker. Langt ute har kvaliteten vært dårlig. Kanskje er det for mange i forhold til mattilgangen.

Reker er populær sommermat, og så vidt vi har oppfattet har fiskerne greid å holde markedet dekket med førsteklasses vare i hele sommer. 3 fiskere på Skjernøy er heltidsengasjert i rekefiske på samme fartøy.

Nå går tiden raskt mot hummerfisket, som starter 1. oktober. Nå blir det spennende å se om de restriksjoner som ble gjennomført på fjorårets hummerfiske har hatt positiv innvirkning på bestanden, fluktåpninger og økning av minstemål til 25 cm. Resultatet av fredning av hummer med utrogn vil det selvsagt ta mye lengre tid før man ser resultatene av. Mye tyder på at bestanden er økende.

Et fiske med lange tradisjoner, ålefisket, er nå slutt for en forhåpentligvis lang periode. Fra utgangen av august er ålen fredet i Norge. Ekspertene mener at bestanden er meget lav, noe som er uforståelig for fiskerne som driver dette fisket, som i år har vært bedre enn begge de to foregående år. Fisket i resten av Europa fortsetter i hovedsak som før, selv om bestanden her er betydelig mindre enn i Norge. Ålen som fiskes eksporteres i sin helhet levende til Danmark.

Evert Knutsen

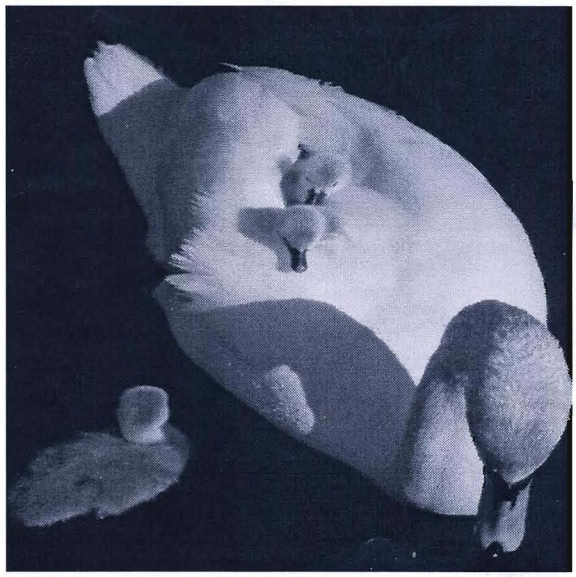

Et koselig bilde

Svanemor har tatt to av ungene på ryggen, mens den tredje lurer på om det er plass til ham, også. Foto: Janne.

Skjernøy kapell

Høsten er i anmarsj og ting begynner å starte opp igjen på kapellet etter sommeren. Høstprogrammet med oversikt over aktiviteter er nå klart, og vil snarlig bli distribuert til øyas beboere. Vi vil forsøke å få til litt flere familiearrangementer i høst enn vi har hatt tidligere.
Når det gjelder restaureringsarbeidet på kapellet er nordveggen nå ferdig restaurert. Agder restaurering har blitt leid inn til å utføre dette arbeidet. En stor del av arbeidet har imidlertid blitt utført på dugnad. Veggen mot sør (inngangsparti) skal også restaureres nå i år, og Agder restaurering begynner på denne veggen i månedsskiftet september/oktober.
Når det gjelder planene for et eventuelt nybygg, er byggetegningene nå ferdige. Gjenstår kun noen få branntekniske detaljer. Eksisterende bygg har arkitekten også tegnet digitalt. Når dette er ferdig vil byggekomiteen sette seg ned for å få med spesifikasjoner på bl.a. el-punkter, mikrofon-/høyttaleranlegg, kjøkken, overflateskjema for gulv og vegger (fliser, panel, belegg, plater etc.). Vi håper å få ut anbudsdokumentene i løpet av 2009.
Den nye skjernøykalenderen for 2010 er nå ferdig, og vil kunne fås kjøpt for kr. 150,-. Det ble også produsert Skjernøy-båtvimpler nå i år – her er det enda noen eksemplarer igjen for de som ikke har fått kjøpt dette (koster kr. 150,-).
Vi er veldig takknemlige og glade for alt det frivillige dugnadsarbeidet som blir lagt ned på kapellet. Det er veldig mange som er med og hjelper, og dermed bidrar til at vi har et livskraftig og levende forsamlingshus.

Alf Tore Gundersen
(på vegne av Skjernøy Ungdomsforening)

Skjærgårsgudstjenesten 2009

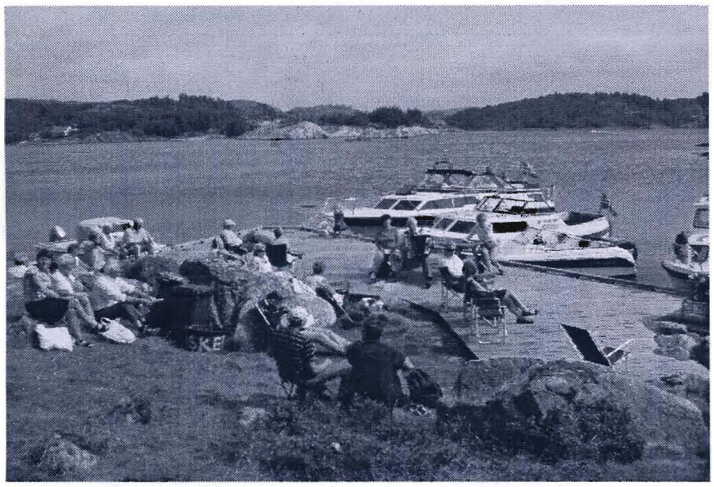

Det var godt å sitte i solen under gustjenesten.

var i år søndag 5. juli. Det var prost S. Skjelsbæk som forettet.
Været var fint og de framøtte som var ca: 100 - 150 koste seg i solen. Etter gudstjenesten var det kaffe og det var fyr på grillen så en kunne grille pølser o.l. som en hadde med seg. Etterpå var det natursti og premieutdeling til det beste laget.
I sommer har det vært to kveldsgudstjenester på kapellet. De har begynt kl 20.00 og frammøtet har vært ganske bra.
Gudstjenesten 6. sept. var til vanlig tid kl.10.30, og da var det også presentasjon av vårens konfirmanter som er 5 stykker.

Nytt fra økonomikomiteen Skjernøy kapell

Økonomi:

Selv om den første millionen er passert er det langt fram. Vi oppfordrer folk til å kjøpe kort og kalender. De kan brukes som gave til alle anledninger . Ellers er det flere utlodninger/kollekter i løpet av året hvor en kan være med å bidra.
Den kanskje viktigste måten er å bli fast giver enten med et månedlig eller årlig beløp, slik at en får en mer forutsigbar økonomi. Det er noen som har gått inn på en slik avtale, men vi trenger enda flere. Kapellet blir stort sett brukt av alle på øya i flere sammenhenger og det er viktig at vi tar vare på huset og bygger det ut slik at alle grupper kan bruke det.
Når godkjente tegninger og økonomiplan foreligger vil vi selvsagt søke alle aktuelle instanser om støtte.
Vi forsøker også å finne ideer og tiltak for å få inn flere penger til utbyggingen. Gode ideer mottas med takk.

Portrettet

Vår medarbeider i Skjernøyposten Georg Walvick trekker seg nå ut av redaksjonen. Han har vært med helt fra starten, og nå i en alder av 77 år og etter 40 år i Skjernøyposten mener han at andre får overta. Alle vi i redaksjonen av Skjernøyposten vil takke ham hjertelig for alle de årene han har vært med som medarbeider. Det var særlig spalten "Fiskenytt" som var hans felt og han har skrevet den 161 ganger, men han har også skrevet om mange andre ting.

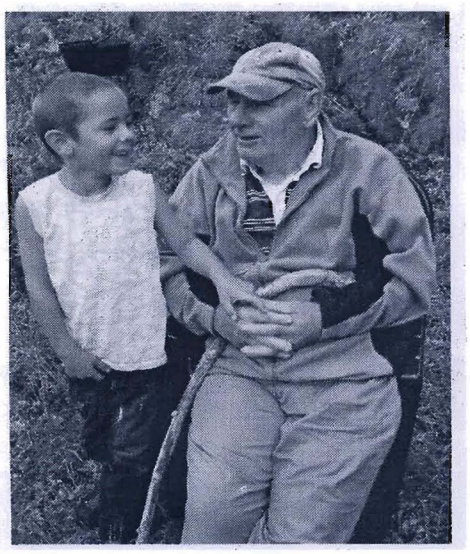

Georg med barnebarnet Ruben.

Så til avslutning bad vi ham stille opp i portrettet, noe han var villig til. Helsen er ikke som før, og han sier han ikke er så god til å huske ting lenger.

Georg forteller at han er født i Broklyn USA 25. mai 1932, og etter vel tre måneder flyttet foreldrene og han tilbake til Skjernøy, som var hans foreldres fødested.

Etter å ha bodd litt i Valvik og Skjernøysund fikk faren kjøpt gården på Dyrstad i 1936, som siden har vært i familiens eie.

Georg giftet seg i 1969 med Vigdis Hågan fra Holum. De bygde nytt hus på Dyrstad, men solgte dette huset etter noen år, da han overtok gården fra sin mor. Da bygde de på huset som hun bodde i og flyttet inn der.

Nå har sønnen Reidar overtatt gården og flyttet inn i barndomshjemmet. Og før jul i fjor flyttet Georg og Vigdis inn i helt nytt rødmalt hus innerst i fidja hvor de nå nyter pensjonisttilværelsen.

Georg og Vigdis har tre barn. Det er Norunn som er bosatt i Bergen, Reidar som har overtatt gården, og så Gunnhild som bor i Søgne, men som om kort tid vil bygge nytt hus på Dyrstad og bosette seg der. De har fem barnebarn og tre av dem bor på Dyrstad.

Interesser og hobby har i alle år vært fiske. Helt fra han var ganske ung har han drevet med fiske. Han var mye sammen med sin far, og de kjøpte snurpenot og snurpebåt som ble kalt "Bausen", som de fisket makrell med i sommerhalvåret. Han forteller at de var tre mann ombord.

- Den tredje var gjerne en skoleungdom men en tid var min onkel Toralf med som fast mannskap. Dette holdt vi på med til begynnelsen av 70- tallet. Dette fisket kunne noen år være ganske bra med over 20 tonn for sesongen, mens andre år var magre og fangsten kunne være under 10 tonn.

Hummerfisket sammen med min far var også et godt fiske. Vi fisket med 180 teiner hvert år og jeg husker et år vi fikk 185 hummer i første trekket og over 100 i andre trekk. Vi fikk veldig med hummer. Det første trekket den gang ga gjerne omtrent 1 hummer til teina. Vi fisket også med laksegarn, og her kunne vi også få mye laks.

Om vinteren var jeg noen år med på sildefiske. Jeg var med som mannskap på en skøyte fra Flekkerøy, og vi lå stasjonert i Måløy. Dette var på 50-tallet og det var mye sild på Vestlandet. Fisket foregikk med bunngarn og drivgarn og vi fikk mye sild. Første gang på sildefisket var jeg med Gunvald Nørgård i Mandal og da var også min far med. Det var like etter krigen og vi fisket da fra Haugesund og Egersund.

Jeg var også med på makrelldriving om våren og var med en skøyte fra Høvåg ved Lillesand.

Men etter at vi bygde nytt hus begynte jeg å jobbe i industrien i Mandal. Jeg var på Vestamarin fra begynnelsen av 70-årene til jeg gikk av på uførepensjon på begynnelsen av 90-tallet. Vi bygde hurtigbåter av aluminium og jeg var mange ganger med som mannskap for prøvekjøring av disse.

Etter at jeg sluttet her har jeg gjennopptatt fisket noe, men mest som hobby. Jeg har fisket hummer med noen få teiner og har drevet med ålefiske om sommeren. Jeg hadde 25 ruser og i starten var det mye ål, men det ble mindre etter hvert. Likedan med hummerfisket, nå kan en jo bare sette ut 10 teiner. Jeg skal fiske i år også, men da sammen med min sønn Reidar. De siste vintrene har jeg fisket med garn og det har blitt noe fisk av og til, men nå blir det lite garnfiske for meg også.

Ja, så var det Skjernøyposten da. Som før nevnt har jeg vært med helt fra starten og har alltid fortalt fra fisket. Jeg vil ønske Skjernøyposten lykke til og håper den vil komme ut i mange år fremover.

Her på Skjernøy har jeg vært med i styret i Skjernøy vel, vært søndagskolelærer i flere år og vært med i yngres. Jeg har også vært med i menighetsrådet og hatt et par perioder som formann der.

Forts. neste side

Portrettet fra forrige side
Dette har vært meget interessant. Jeg liker å treffe folk og slå av en prat med dem, så jeg trives i bomiljøet. Jeg liker å bo på øya, her er det fritt og greit. Det er veldig fint naboskap og nærme sjø og båt.
Hvordan tilbudet til folket her ute er, synes jeg er greit som det er. Jeg vet ikke om noe kan gjøres annerledes.
Hvordan øya skal se ut i fremtiden synes jeg at det er greit som det er nå, med litt spredt bebyggelse. Jeg ønsker ikke at husene skal stå for tett.
Til slutt vil jeg nevne at vi har det greit her innerst i Dyrstadfidja og vi gleder oss hver gang vi får besøk av barn, barnebarn, familie og venner.
Vi takker Georg for at han ville stille opp i portrettet og ønsker ham en god fremtid som pensjonist i deres nye hus på Dyrstad.

Sigurd

Høstens førsteklassinger på Skjernøy

Det var hele 10 stykker fra øya som i år begynte i første klasse på Ime skole. Vi har fått et bilde av den forventningsfulle flokken som skal igang med de første studiene i 10 år framover. Vi ønsker dem lykke til.

Fra venstre: Ruben Walvick, Ole Henrik Dyrstad, Alette Kristine Syvertsen, Ruth Amanda Rudaityte, Emely Hjemdal, Pauline Ilebekk, Hanna Gabrielsen, Julian Bøe, Gabriel Christensen og Even Bjelland Syvertsen.

Høstfest – Helselaget

Lørdag 5.september ble årets høstfest arrangert, og 46 gjester ankom, pyntet til fest.

Leder Kari Pedersen ønsket velkommen, og så sang vi "Vennskapsvise" akkompagnert av Beint Ove Larsen fra Lindesnes Trekkspillklubb.

Sturla Erzeid kåserte deretter om innholdet i bøkene som var utgitt etter en lærer på Lunde i Søgne som hadde skrevet av stilene til elevene han hadde. De stilene kunne fortelle mange dagligdagse ting. Denne læreren ved navn Storaker praktiserte fra 1860 og utover. Av de stilene han hadde rettet og skrevet av ble det 8 bøker og Ertzeid hadde to av dem. Det handlet om overtro, kjerringråd og overnaturlige ting. De to bøkene Erzeid eier heter: "Arbeid og menneske" og "Sykdom og forgjørelse".

Smurte snitter gikk ned på høykant, og kakene til kaffen så også ut til å smake godt, da det ikke ble mye igjen av dem.

Forts. neste side

Høstfest fra forrige side.

Vi hadde kalkulert med mange flere gjester, så det var mye mat igjen. Heldigvis var det gjester som kunne tenke seg å ta med noe hjem – til frokost neste dag.

Beint Ove spilte en feiende vals mens bordene ble ryddet, og så sang vi en annen utgave av Skjernøysangen som går på melodien "Sørland, Sørland".
Vi hadde laget et eget sanghefte i anledning festen.

Hanne Arntsen fortalte en historie om Oups som kom fra Hjarteplaneten. Det var en fortelling på nynorsk om kjærlighet. Budskapet var at for å kjenne lykke må en åpne øynene og hjertet.

Kari fortalte litt om Nasjonalforeningens Alzheimer- og demensforskning, som kollekten hvert år gis til. Hanne leste diktet "I skumringslandet" som omhandler det å være pårørende til dement person, og så var det kollekt. Det ble gitt kr 3.210, som uavkortet går til forskningen. Helselaget plusser på kr 5.000. Vi sang "Blåveispiken" etter kollekten.

Mia hadde som vanlig laget de flotteste blomsteroppsatser for oss, og disse ble delt ut på slutten av festen. Sturla Erzeid, Beint Ove Larsen og Hanne Arntsen fikk en oppsats hver, og Inger Lise Aanensen fikk en som en liten oppmuntring i en hverdag som kanskje ikke alltid er så lett.

Til slutt leste Kari en bønn og ønsket oss alle vel hjem.

Vi takker Erling, Sigurd, Normann og Knut som hjalp oss å rigge til og av, Karin Larsen som hjalp oss å smøre snittene, de som bakte kake for oss og sist, men ikke minst, Mia som laget de nydelige oppsatsene.

Janne

Vest-Agder Sivilforsvarskrets møte på grendehuset torsdag 11.juni

For tredje år på rad avholdt Vest-Agder Sivilforsvarskrets møte for operative ledere på grendehuset på

Farestad. Distriktssjef Geir Ellingsen uttalte at de trives meget godt på Skjernøy. På programmet sto blant annet poster som fylkesmannens beredskapsarbeide, utrustningsplaner, materiell og annen faglig informasjon. I distriksstaben finner vi også Halvdan Jentoft fra Skjernøy, som mange vil kjenne igjen på bildet.

Evert Knutsen

Ryvingen fyr

Sommersesongen på Ryvingen har i år vært en ny suksess. En økning fra 350 overnattingsdøgn i -08, - til 495 i skoleferien i år er kjempebra. Det er bare glade tilbakemeldinger fra fornøyde gjester. Både små og store koser seg med krabbefiske, bading og turer, og få savner TV'en. Koser seg gjør tydeligvis også dagsbesøkende. Havna ligger stadig full av båter, så kapasiteten er til tider for liten. Heldigvis er øya stor med plass til alle. Sjøbua er også mye utleid, til brylluper, bursdager og firmafester. Alle pengene Ryvingens Venner tar inn på utleie, medlemskonting. og salg - (ca kr. 90 000 i år)- går tilbake til vedlikehold og nyinnkjøp til fyrbolig og sjøbu, og hundrevis av timer blir lagt ned av dugnadsfolk og vertskap.

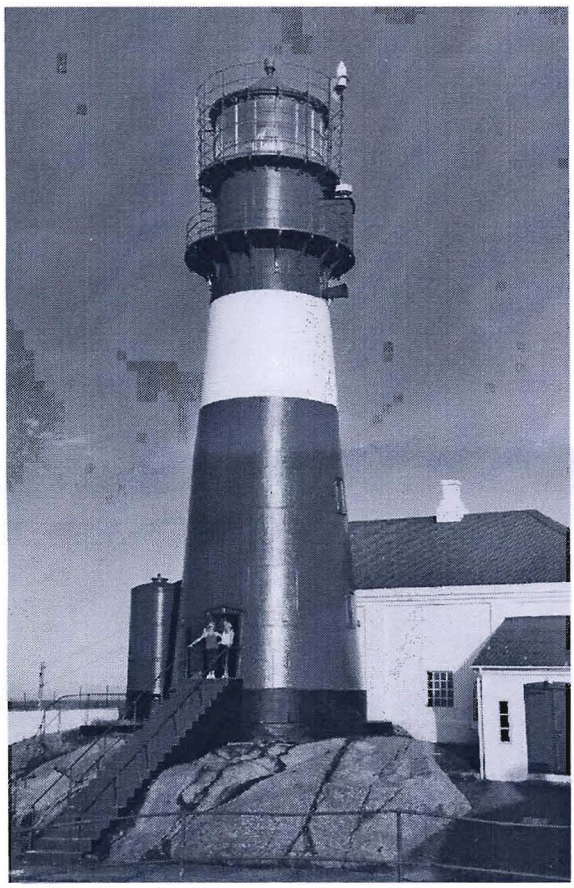

Nærbilde av Ryvingen fyr.

Kystverket er svært fornøyd med måten anlegget blir drevet og vedlikeholdt på. Det er kystverket som har ansvar for tårnet, og i år måtte de bla. skifte vinduer i selve tårnet. De fortalte da at noen av de nye vinduene var fra gammelt av og antagelig over hundre år. Skoleprosjektet med elever 2 dager i uken i vintersesongen gjør en fantastisk jobb. De pikker rust, maler rekkverk, hogger ned trær, gruser, og i år vasket og malte de hele den hvite muren rundt fyret.

Vintersesongen tegner også til å bli bra, melder Rita Dyrstad tlf.48897358. Hun har ansvar for utleie hele året utenom skoleferien, og gjør også en kjempejobb som den ildsjel hun er. Det er folk fra hele verden som besøker fyret, seilende i robåt fra Trondheim, skotte som hadde padlet fra Kirkenes, og i år var vel de mest eksotiske overnattingsgjester fra Nepal. Mandal Kommune er nå inne i sluttforhandlinger med eieren Kystverket om fortsatt leiekontrakt på Ryvingen. Denne gang skal Hatholmen Fyr være med i prosjektet. Vi håper da at Ryvingens Venner får drive fyret som før i skoleferien. Vi mener at alle parter, både gjester, Kystverk og Mandal Kommune er tjent med at ildsjeler er de beste til å å ta vare på og å se hva som trengs av fasiliteter der ute.

Betty Hagen (leder Ryvingens Venner)

Skjernøymarsjen 2009

Søndag 16.august ble Skjernøymarsjen arrangert for 34. gang.
Været var ikke på vår side denne gang, de første deltakerne hadde føling med noen regnbyger, og det blåste hele tiden vestlig kuling. Men ut på dagen kom solen fram, og deltakerne ble fornøyd med dagen. Det var ganske mye sjø på utsiden av øya, og mange av deltakerne var svært fascinert av sjøen. Flere av deltakerne var også begeistret for flagging på Skjernøybroa.
Denne gang var det 95 personer på startstreken, og dette er en liten oppgang fra de to foregående år. 67 personer gikk den korte løypa på ca. 6 km, og de resterende 28 gikk den lange løypa rundt Rosnes, ca. 10 km.
Det ble registrert at 32 barn deltok, ellers ble det notert at 21 personer deltok for første gang.

Forts. neste side

Skjernøymarsjen fra forrige side

Flere deltakere kommer langveis fra for å delta i marsjen, medlemmer fra Steinkjer Turmarsj var de som
hadde lengst reise.
Det var ikke mange voksne fra Skjernøy som stilte opp, kan årsaken være finanskrisen? Derimot var Skjernøybarna godt representert.
Superveteranene Årny og Leif Laudal og Karin Larsen gjennomførte sin 34. Skjernøymarsj i fin stil. Ellers er det 2 personer som har deltatt 33 ganger.
Fotballgutten Theodor Ånensen var den første rundt løypa i år, hyggelig å se MK på toppen av lista.
Selve marsjen blir nå som kjent arrangert av Mandal Marsjforening, mens representanter fra Skjernøy hjelper til. Overskudd av salg av forfriskninger går til Skjernøy Vel, som denne gang ble beriket med kr 1.100.
Det var mat og drikke å få kjøpt på grendehuset, mange hygget seg i koselige omgivelser, og kaffe, vafler, is og pølser gikk unna.
Noen av deltakerne savnet matstasjonen på Dyrstad skolehus, så dette får vi ta til etterretning og gjøre noe med det i 2010.
For å gå tilbake i historien ble de 5 første Skjernøymarsjene arrangert fra Vassmyra ungdomsskole. Den lengste løypa var da 2 mil. Marsjinteressen var på topp de første årene, i 1979 ble det registrert 973 deltakere.
Er det noen som har tips for å gjøre marsjen mer attraktiv, tar vi gjerne i mot.
I følge Rune Stausland i Mandal Marsjforening må marsjene planlegges i god tid for at dette skal passe for de øvrige marsjene på sørlandet.
Neste Skjernøymarsj er derfor planlagt til søndag 15.august 2010.

Trygve og Knut

Vi blar i arkivet.

Vi er nå i nr. 3. 1975 og kan melde at det året var minken igjen på ferde på Kopperholmene, men med et annet resultat. Den ble tatt på fersk gjerning, men hadde da klart å gjøre kål på de fleste måkungene. Terneungene var så store at de hadde greid å fly unna. Etter en intenst jakt måtte en mink late livet, men to andre svømte inn til Gulesteinen og ble jaktet på der, men de kom seg unna.Noen dager senere var gamlekatta på Bårdsbekken i vill kamp med en mink og greide å holde den unna til folk kom til og fikk has på den. Nok to mink ble tatt i felle i Davidshåla og det var nok mesteparten av det kullet.
Vi tror at alle dyr og skapninger har livets rett, og vi skal være forsiktige med å ødelegge naturens balanse, men minken bør holdes innforbi solid netting da den ikke hører hjemme i vår frie natur.

Det fortelles i "fiskenytt" nr. 3 / 1975 at den sommeren var det fisket veldig mange krabber. Vi leser i aviser og hører i radioen at det er "kvinneår" men i sjøen er det "krabbeår". Teinene er mest fulle, noen har fått 40 - 50 stk. i en teine, så da må en passe fingrene når en tar dem ut. Sigvald Berge fikk 58 stk i en teine, slå den. På høstparten var mange av krabbene gode og fulle og fiskerne selger dem for kr 2.00 pr stk.
Det siste er at noen kjøper opp krabber og kjører til Oslo med dem. Og når en hører at det er levert opp til 1000 krabber fra en fisker sjønner vi at det er store mengder av dem.

Det fortelles videre at i nevnte nummer at Per Dyrstad var tidlig ute med høyinga det året. Han satt opp hesje i mai måned, og det var før godværet satte inn, og han opplevde å få hagl og sludd i den før han fikk høyet i hus.

Litt historikk

Tønnes Emanuel Berge

Et utklipp fra "Lindesnes" datert 29./5. 1964 er det interju med noen av Skjernøyas elste den gang.
Tønnes Emanuel Berge hører til den eldre gruppe av Skjernøyfolk. Han har en av de største gårdene på øya med en skyld på 4,46 mark. Vanligvis hadde han før om åra 5 - 6 kyr, hest og 12 - 18 - 20 sauer. nå er det slutt på kretturholdet, han har bare hesten og sauene igjen. Men hest det har han hatt i alle år, i sin tid var det 5 hester her ute på øya, nå er det bare to. Den andre har Aalvik i Valvik. Og han har vært over hele øya tidligere og hjulpet med vårvinna.
Det var fast, en måtte jo hjelpe der det var mulig. Ved produksjonen på gården forteller han at hver onsdag og lørdag året rundt rodde vi til Kleven og leverte melk og andre produkter til husholdninger der. Vi hadde små spann for hver enkelt kunde. Det var folk fra 5 bruk der ute som rodde til Kleven, og det bodde dengang atskillig flere folk enn nå. Jeg husker bl.a. frk. Kjerulf - hun med venteværelset - var en av våre faste "melkefolk". Det var visst to liter hun fikk hver gang og prisen var 10 øre literen. Det var mange penger for oss den gang. På den annen side betalte vi kr.1,20 for en kilo kaffe, 14 kroner for en sekk hvetemel og 10 øre for en kilo sirup. Den melken vi ikke solgte til Kleven kjernet vi smør av. Det smøret vi ikke brukte selv solgte vi også når vi kom til Kleven, foruten dette hadde vi med oss kjøtt, egg, løk, grønnsaker og poteter i båten. Vi hadde ofte så mye med oss at vi ikke kunne få "ledd et bein på tiljan". Vi var gjerne en fra hvert av disse fem bruka med i båten, ofte også kvinner, det hente også at det bare var en mann og resten kvinner når vi rodde av sted. Det var alltid bare robåter vi brukte. Motorbåten kom ikke til øya før omkring 1910.
Tønnes Emanuel Berge døde 12. febr. 1969.

Bildet viser gården Valvik tatt fra Dyrstadheia, Det må være fra 1920 - 30 tallet. Det var lite vegetasjon den gang. Fjellene ligger nakne.

Smånytt fra øya

St. Hans

Midtsommerdagen var virkelig fin i år. Godt og varmt og stille vind. Det var et yrende liv på holmer og skjær.
Når kvelden kom var det mange bål å skue. Særlig var det folksomt på brua i Skjernøysund, i hele lengden var det skuelystene på begge sider. Nordfjorden var full av båter, alle med lanterner., De kjørte fram og tilbake, tett i tett, noen flere ganger. Det var en fin kveld.

Julemesse

Lørdag 28. nov. vil vi i år lage en liten julemesse, til inntekt til nybygget til kapellet.
Det blir salg av mat, forskjellige ting og utlodning.
Julegrana vil også bli tent denne dagen.
Vi håper dette kan bli en fin ettermiddag i inngangen til advent.
Detaljert opplegg kommer senere.
Med hilsen komiteen for tiltaket.

Grøfting på "myran"

Hoveddikene på Myrene på Ytre Farestad er i sommer blitt grøftet. Det er et omfattende arbeid som er foretatt i regi av sauelaget i området. Harry Wathne har stått som koordinator for

jobben, som i meget stor grad er utført på dugnad, med et visst økonomisk tilskudd fra det lokale landbrukskontor. De som ferdes i området har erfart at det stadig har blitt vanskligere å ta seg fram tørrskodd over området. Det er kun hoveddikene som er grøftet, og den enkelte grunneier må selv grøfte sine områder.
Dette er et flott tiltak, som gjør at dette unike kulturlandskapet kan vedlikeholdes, i stedet for å forfalle til et villniss som så mange andre områder i vårt nærmiljø.

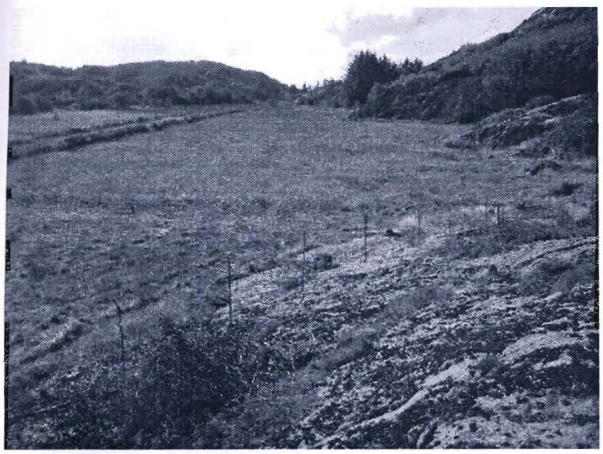

Slik ser "myran" ut etter ferdig grøfting.

Evert.

Lyspunkter i naturens verden

De siste par år har det vært mye snakk og skriverier om at ternene, et av Sørlandets symboler er i ferd med å forsvinne fra våre kyster. I år har den kommet tilbake i stort monn, og på flere av de små holmene hvor terna hekker har man kunnet se rimelig store ungeflokker. Hva årsaken er til dette, kan sikkert bero på flere forhold, men at det har vært mindre mink å se, kan vel være en av årsakene, den forsyner seg grådig av både unger og egg. Næringsforholdene virker dessuten også å være bedre, og hyggelig er det i alle fall at noe går den rette veien.
Det er også svært mye ærfugl å se, med rimelig store ungekull.

Evert.

Vår medarbeider

i Skjernøyposten Hanne Arntsen, har tatt ca. ett års permisjon fra redaksjonen. Hun har begynt i full jobb i skolen, og får en del ekstra ting å gjøre, men som hun sier ønsker hun å komme tilbake senere. Vi ønsker henne lykke til.

Vi gratulerer

Cecilie og Jens Reidar Jenssen med lille Julie som ble født 28.juli
Likeså vil vi gratulere Marit og Arne Svinland med Erik, født 24. august..

Ny vei til Bakstuvågen

Det er i sommer lagt ny kjørevei fra hyttefeltet ved Farestadtjønna og ned mot sjøen i

Bakstuvågen.Veien stopper ca: 100 meter fra sjøen, og videre ned er det lagt gangvei ned til

Forts. neste side

båtplassene. Veiene er fint lagt i terrenget. Første gang de søkte ble det avslag, men det virker som om en aldri må gi opp, for tillatelsen ble omsider gitt med stopp 100 meter fra sjøen. Hyttene i feltet er eid av folk fra Rogaland, og de står også for leggingen av veien.

Slektsstevne 2010

Slektsstevne (Pedersen Reunion)
Er det noen som kunne tenke seg å leie eller låne ut hytte eller hus for ca 3 dager?
Stevnet vil være 2.- 3. - og 4. Juli 2010.
Ta kontakt med: Anne Hege Hansen mobil : 97596800
Kontakt i Amerika er: Donna Timmone og hennes e - mailadresse er:
love2flyoverseas@yahoo.com
Det er også behov for å låne barnevogner disse dagene. Vi håper det kommer folk fra fjern og nær, spesielt fra Sunnmøre og Amerika, og vi regner også med at noen ordner seg selv.
Anne Hege står som leder for stevnet.

Bryllup

Lørdag 8. august ble Anne-Kathrine Abrahamsen og Tharald Øverlie, Mandal viet i Skjernøy kapell.

Barnedåp på Kapellet

Søndag 14. juni.Barnets navn: Maya, foreldre Nina og Erik Bentsen. De er bosatt i Sandes, men Nina er født og oppvokst på Dyrstad.
Samme dag ble Olaug Gesine døpt, foreldre er Åse Karin og Arnt Otto Aanensen og de er bosatt på Dyrstad.
Søndag den 6. sept. ble Fillip Elander døpt, foreldre: Inger Marie Gundersen og Geir Hjorteland, Mandal

Inngjerding av sauebeite

på Ytre Farestad.
Et stort lyng- og skogområde på Ytre Farestad, syd for Myrene er nå inngjerdet for å nyttes som sauebeite. Det er lagt ned et stort arbeid fra grunneiernes side, og mer intensivert beite av sauer vil helt sikkert gjøre dette fine området enda finere. Området tilhører statens friluftsområde.
Evert.

Nytt Toalett

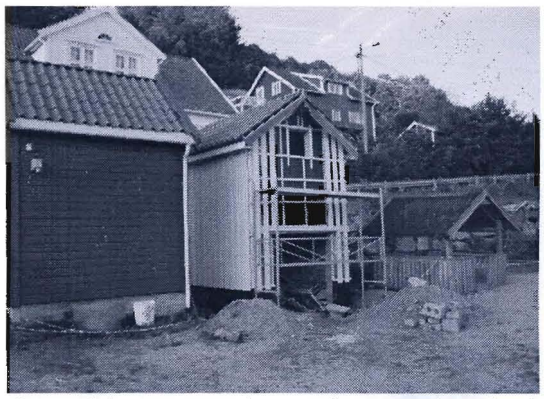

Som sikkert mange har registert er det nå arbeid med et nytt bygg ved siden av trafokoisken ved grendehuset. Det er det offentlige toalettet som Skjernøy vel har søkt om.
Det var først gitt tillatelse til å sette det opp ved ventebua, men det mente velet ville bli noe tungvint da folk som oppholdt seg på idrettsplassen måtte krysse veien for å bruke det.Men nå fikk en plassert det ved denne koisken, noe som er en meget bra løsning.
Det er velet som står for omkostningene og ren-/vedlikehold, men de har fått støtte til det.
Toalettet blir koblet til det offentlige kloakknettet og får innlagt strøm og vann.
Det er noe vi og mange har ventet på lenge.

Sommerstorm

Nest siste dag i juli var ikke som andre julidager. Om kvelden røk det opp til sydvestlig sterk storm, med kraftige regnskyll. Det blåste og regnet noe helt vilt. Bølgene på sjøen vokste og vokste. På Vesterøya fosset sjøen over alt. En hadde en svare sjau med å fortøye båtene, i Valvik og Dyrstad ligger det fullt av båter om sommeren. Det gikk heldigvis godt, ingen skade var å se, men det er ytterst sjelden det er slik storm om sommeren, og sjøgangen var så stor at den heller ikke er vanlig høst - vinter.
Sigurd.

Sommerens båtliv

Det har vært et yrende liv av alle slags farkoster på sjøen i sommer. Vi har en følelse av noe mindre "råkjøring" enn tidligere, selv om mange
Fors.

fremdeles har langt igjen til noe som kan kalles båtvett. Blandet vær i juli la litt demper på båtlivet, men så snart solen sendte noen spede stråler, var det fullt liv igjen.
En flott aktivitet som har øket svært i år, er kajakkpadling. Og det var ikke uvanlig å møte både 5 og 6 padlere i samlet flokk, helt ute ved de ytterste skjær, både i solskinn, regn og vind. Det må være en helt spesielt fin naturopplevelse med en slik nærkontakt med sjøen, ingen motordur og i tillegg kjempefin mosjon. Men samtidig krever det aktpågivenhet fra det øvrige båtliv. Heldigvis har det ikke vært de store ulykker i skjærgården vår i år.

Evert.

Til salgs

I et halvt års tid har huset like ved broen i Skjernøysund vært til salgs for 6,5 mill. kroner. Det har stor tomt med brygge og båthus med fin utsikt over Nordfjorden.Nå hører en at det er solgt for 6,2 mill. kroner.
Huset i Valvik er fremdeles til salgs for 5,5 mill. kroner.

Grendehuset.

Abeidet er nå igang med å skifte kledningen på veggen mot vest. Det blir gjort på dugnad, og det går fort frammover, men de kunne trenge flere dugnadsfolk.
Den gamle kledningen var litt råtten men det var på tide å skifte den. Veggen har aldri vært isolert tidligere, men nå blir veggen foret ut så det blir plass til ny isolasjon.
Neste år blir det veggen mot veien som må skiftes.Kledningen der er mye mer råtten, og det byr på en del mer arbeid. Det er jo også rett ved veien så det er mye å ta hennsyn til.

Skjernøykalender 2010

Kalenderen er ferdig trykket og klar for salg.
(Se siste side)
Mange takk til alle bidragsytere, interesserte og sponsorer. Mye arbeid ligger bak, men vi er godt fornøyd med resultatet og håper den vil bli godt mottatt.Den kan også fåes kjøpt på bokhandelen "Bok og media" og på Fargerike i Mandal
Telefon til Jan Harald Syvertsen 38268829
Telefon til Signe Aalvik 38268611
Telefon til Liv Britt Jenssen 38268675

Skjernøykalender 2011

Allerede nå vil vi oppfordre folk til å tenke på og sende inn bidrag for neste kalender. Det greieste og enkleste er å samle bildene på en CD eller sende dem på mail til signe.aalvik@gmail.com. Tema er valgfritt og vi ønsker mest mulig variasjon, men bildene må være fra Skjernøy eller skjærgården rundt.

Siden sist

Sommeren er nå over og høsten gjør sin innmarsj. De første lauvbladene har allerede falt til jorden.
Temperaturen har holdt seg godt, i hele sommer og helt til nå har det ligget på mellom 15 - og oppimot 20 grader på dagen. Det har vært varmere enn normalt, og temperaturen i sjøen er også oppe i 15 - 16 grader. I begynnelsen av juli var sjøtemperaturen oppe i 21 - 22 grader, men det var ikke mange dagene.
Sommeren i år har nok vært dårligere enn normalt. Vi hadde en tålig bra junimåned og fra St. Hans og utover ble det veldig fint med vind fra øst og høye dagtemperaturer. Det ble ganske tørt og grassplenene ble brunsvidde hvis en ikke vannet. Men når en har koblet seg på det kommunale vannet så må en betale for hver liter så det kan bli dyrt å vanne for mye.
Men denne tørken varte bare til den andre uken i juli, da fellesferien begynte, så var det slutt. Det kom regn og vind fra vest. For å si det sånn, det regnet nesten annen hver dag helt til begynnelsen av sept. Ikke de store mengdene, men det var nok til å ødelegge utelivet.
De siste dagene har vi igjen fått sommer, det er godt å varmt på dagen, opp mot 20 grader og sol fra klar himmel og lite vind.
Nå er også Stortingsvalget unnagjort. De siste årene har valget blitt gjort på Ime skole, og det så ut som det var en god valgdeltagelse fra Skjernøy.
Ja, så runder vi av Skjernøyposten nr.3.- 09 og ønsker alle lesere en fin høst.
Så møtes vi igjen i begynnelsen av desember.

SKJERNØYKALENDEREN 2010

Kr 150,-

Selges hos:

Jan Harald Syvertsen på Ytre Farestad

Signe Aalvik i Valvika
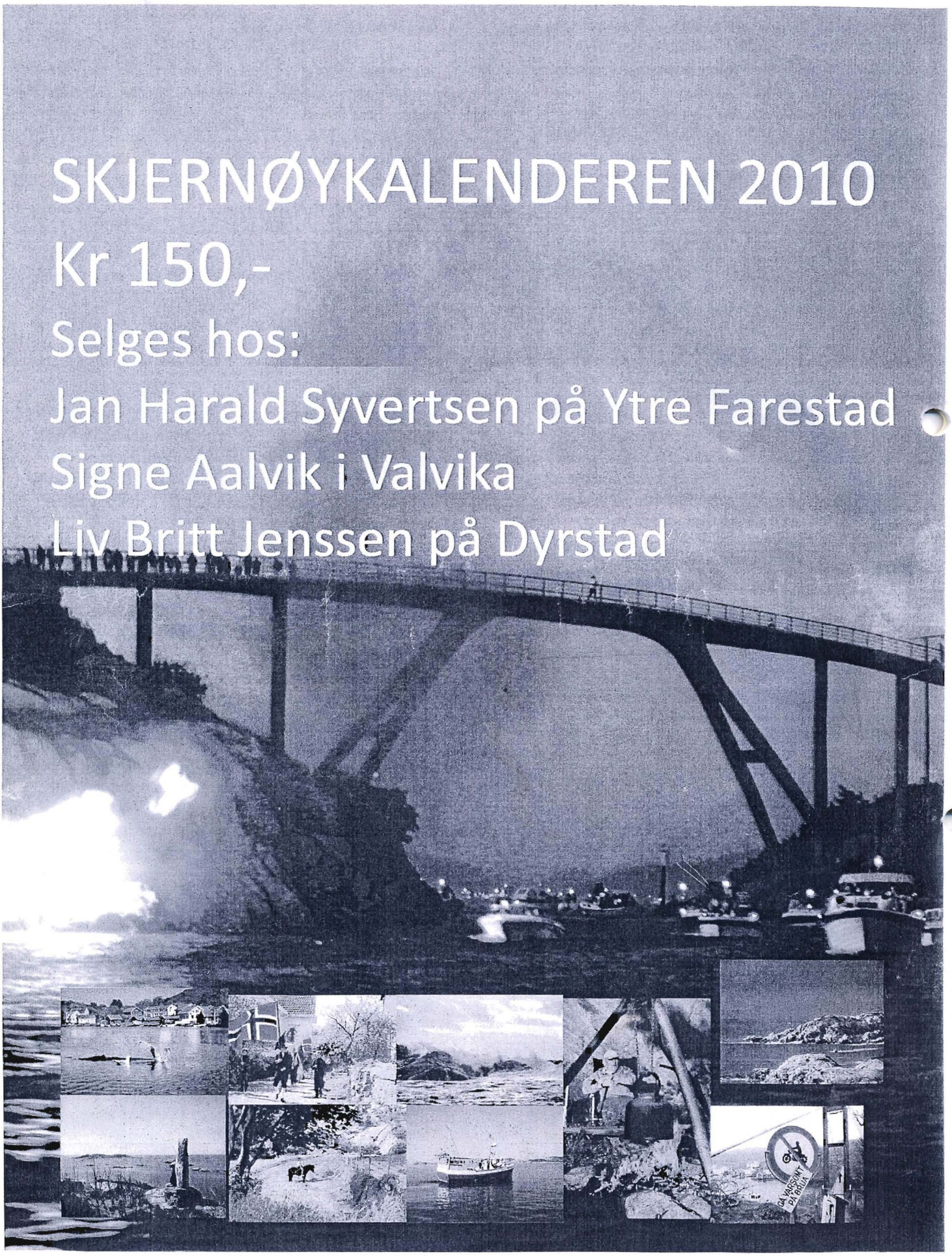
Liv Britt Jenssen på Dyrstad